REVELACIONES SOBRE EL BRUTAL ASESINATO DE DIANA

• Información Página 3

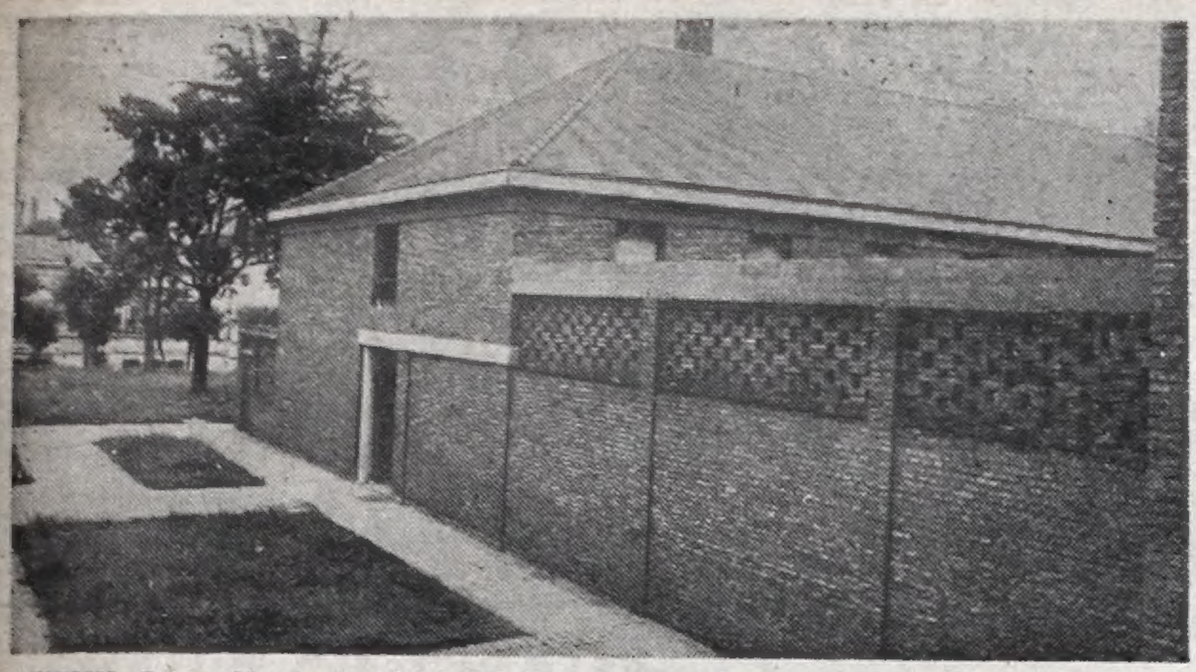

ENIGMA. Esta residencia, en el hospital Neurosiquiátrico, era la vivienda del médico siquiatra brasileño que se halla detenido en averiguación por el impresionante asesinato de la bella Diana.

CRIMEN RITUAL. Dionisio Pertusi yace sin vida, maniatado a una silla y perforado por veinte puñaladas. El asesinato conmociona a Mar del Plata y una secta religiosa sería responsable. (P. 3).

PERON: RENUNCIARE A TODO, SI ESO ES UTIL

CONFERENCIA. Juan Domingo Perón durante la reunión de prensa con periodistas extranjeros. El ex presidente habló más de una hora. Entre otras cosas, Perón aseguró que no ambiciona cargos, sino ser útil al país. Se refirió a los movimientos guerrilleros.

"Haré de peón de albañil, si es preciso, para servir al país. Yo puedo renunciar a todo si eso implica servir mejor los intereses del país". Así se expresó el ex presidente Perón en conferencia de prensa con periodistas extranjeros. (Infom. págs. 10-11).

HABRIA NAUFRAGADO UNA LANCHA CON 4 PERSONAS

QUEQUEN, 25 (De nuestro corresponsal). — Existe marcada incertidumbre por la suerte de cuatro pescadores, ocupantes de la lancha "Nuevo Gaucho", que salió en las primeras horas de la mañana de ayer y de la cual se carecen de noticias. La lancha estaba operando a unas ocho millas del puerto local y estuvo en contacto con otras embarcaciones pesqueras hasta promediar la tarde de la víspera.

Sin embargo, alrededor de las 17, al pasar por el sitio donde operaba la "Nuevo Gaucho", la tripulación de la lancha "Amapola", pesquera también, observó grandes manchas de aceite. Al carecerse de noticias sobre la "Nuevo Gaucho", se alertaron a las autoridades de la Prefectura Naval, quienes dispusieron sendos patrullajes tendientes a ubicar a la nave en cuestión. Viajaban en la lancha desaparecida, Enrique Miño (patrón), y los marineros Pedro Maldonado, Hugo Gavilán y Carlos Cuomo.

Los operativos a cargo de Prefectura, hasta el momento, no arrojaron resultados prácticos. Se presume que la embarcación naufragó, ignorándose el destino de sus ocupantes. Hay verdadera ansiedad por conocer la suerte de estos pescadores.

EL SALARIO CAYO 6,8 %

• Información Página 2

PRODE: EL EXTRACTO OFICIAL DE LAS BOLETAS IMPUGNADAS

SEGUNDA SECCION

MATAN A OTRO PIRATA AEREO

• Información Página 5

LOS PIRATAS REALIZAN LA TERCERA INVASION INGLESA

Según lo enseñan los más elementales manuales de Historia Argentina, Buenos Aires tuvo que soportar dos invasiones inglesas: la primera, el 25 de junio de 1806; la segunda, el 23 de junio de 1807. Anoche, se produjo la "tercera". Fue cuando funcionarios de la rubia Albión (ahora espantosamente ajada) desembarcaron en el aeropuerto de la ciudad de Buenos Aires. Se trataba de los integrantes de la representación pirata que desde el martes últimos habían venido manteniendo conversaciones con la delegación argentina sobre incremento de comunicaciones entre las islas Malvinas y la parte continental del territorio argentino. Como es sabido, las deliberaciones tuvieron lugar en Puerto Rivero (Puerto Stanley para la dominación colonial británica) capital del archipiélago.

Los señores David Scott y Fred Burroghs y la señorita Charlot Roycruft declararon que "las conversaciones van por buen camino, desarrollándose en forma positiva y cordial". Sin embargo, no hay que tomarse esto demasiado al pie de la letra. Los ingleses —por propia conveniencia— aparecen como bien dispuestos cuando de "conversar" respecto al tema consignado se trata. Pero en cuanto a ceder la posesión de las islas Malvinas a los argentinos, sus legítimos dueños, no han aflojado un ápice.

Hay que señalar también que en lo que hace al incremento de las comunicaciones es el gobierno argentino el que hasta el momento ha concretado con hechos las bellas declaraciones: acaba de inaugurar viajes semanales desde Comodoro Rivadavia a Puerto Rivero y viceversa, poniendo a disposición de los malvineros dos máquinas de nuestra Fuerza Aérea, para lo que ésta tuvo que construir una pista de aterrizaje en la última de las localidades nombradas. Y no hubo en esto mezquindades de ninguna naturaleza: la pista, según lo reconocen los mismos piratas, es un dechado de la tecnología moderna.

Frente a este gesto, los del parche en el ojo, nada han aportado todavía: se limitan a gozar de la generosidad argentina, mientras por otro lado, siempre que se toca el tema de la posesión de las islas, responden que eso depende de la voluntad de los malvineros seguros de manejar esa voluntad a su antojo.

Por lo demás esta respuesta revela todo el cinismo de que son capaces: detentan las islas por un acto de rapiña que, ciertamente, no consultó la voluntad de los criollos que en aquel momento habitaban el archipiélago. En el primer semestre de 1973 se reanudarán las negociaciones sobre este asunto central de la soberanía sobre el archipiélago. Veremos si se muestran tan conformes.

HUMORADA "MASCACHICLE"

Enérgica Reacción de Aerolíneas Ante una "Concesión" que es una Afrenta

La prepotencia de los "mascachicles" no tiene límites; tanto, que llegan a la parodia. Ahora, acaban de conceder "permiso" a Aerolíneas Argentinas para que suba pasajeros en Lima con destino a Buenos Aires. La respuesta del presidente de la empresa estatal no se hizo esperar: el brigadier Klix, en efecto, al responder a una inquietud de CRONICA, expresó categóricamente: **"No necesitamos concesiones de nadie para nuestro tráfico con Perú".**

• CEREBRO DELIRANTE

La "autorización" emanó de la Dirección Nacional de Aeronáutica de los Estados Unidos (CAB). Conocida es la fábula del "Dr. Insólito": al parecer, en la mencionada CAB hay otro "cerebro" igualmente delirante que se asimila al de la recordada película.

Pero hay más: al hacer el anuncio en Washington el representante del organismo en cuestión admitió que dicho "permiso" no alteraría la disputa aérea que ha reducido los vuelos comerciales entre ambos países. Vale decir, que el "permiso" es una medida puramente simbólica y que las cosas siguen igual. Sin embargo la cuestión de fondo a examinar no es la incoherencia o el capricho inveterado de los "mascachicles", sino hasta qué límites éstos yanquis desconocen la soberanía de los pueblos cuando de afirmar sus intereses se trata. Lo que está pasando con Aerolíneas Argentinas es un ejemplo que no hace más que corroborar lo antedicho.

• ¿A QUIEN ENGAÑAN?

La CAB ha decidido "per se", unilateralmente, que los aviones de Aerolíneas, en sus vuelos Buenos Aires-Los Angeles, podían tomar pasajeros hasta Lima, pero en la capital peruana no podían embarcar a nadie y, en el vuelo de regreso nadie puede bajar en Lima, pero sí pueden subir pasajeros con destino a Buenos Aires". Y exactamente lo mismo para el tramo Buenos Aires-Miami. De este modo, "la situación no entraña ningún aumento del servicio de Aerolíneas a los Estados Unidos". Entonces ¿A quién pretenden engañar?

Muchas veces se ha dicho que los "mascachicles" configuran un país de niños, pero hay niños que suelen ser dañinos aunque finjan inocencia para disimular la "travesura". La CAB pretende, por otra parte, convertir este modo "sui generis" de encarar el problema, en una cuestión de derecho, de derecho propio, se entiende. Así cuando la CAB señala que puede fijar condiciones "porque se trata de vuelos con terminal y punto de partida en territorio norteamericano y las autoridades argentinas disponen de las mismas facultades de decisión respecto a vuelos norteamericanos que usarán Buenos Aires como llegada y punto subsiguiente de partida". ¿Y quiénes son ellos para decirnos qué es lo que podemos o no podemos hacer? Aquello del tiburón que se comía a las mojarritas ya pasó. Estamos en 1973 y hace rato que las mojarritas saben lo que tienen que hacer cuando el tiburón abre sus fauces...

Si no fuera que las medidas de los "mascachicles" son atentatorias contra nuestra soberanía, la cosa sería como para tomarlo en broma y para echarse a reír. Pero, el asunto es muy serio y lleva un trasfondo de piratería y de intromisión que nadie puede tolerar. De ahí entonces que la posición de Aerolíneas Argentinas sea la que corresponde, respaldada por todo el país.

CAPITANES DE BUQUES: SE AGRAVA EL PROBLEMA

El Centro de Capitanes de Ultramar y Oficiales de la Marina Mercante inició a la 0 hora de la fecha las medidas dispuestas a raíz del conflicto con Yacimientos Petrolíferos Fiscales. Las medidas consisten en el desembarco de capitanes y oficiales a medida que los buques de esa empresa lleguen a puerto a raíz del incumplimiento, por parte de la repartición, del acta acuerdo establecida con la entidad sindical.

Con motivo del conflicto, la Asociación de Capitanes y Baqueanos Fluviales expresó su solidaridad con el Centro de Capitanes de Ultramar y anticipó que sus afiliados no reemplazarán a los colegas en conflicto y les brindarán su apoyo material cuando sea necesario. Asimismo, se aplicarán las mismas medidas si el conflicto se mantiene en la misma situación.

• TERMINO EL CONFLICTO MINERO

Con el decreto sobre comercialización del manganeso, dado a conocer la víspera por el ministerio respectivo, terminó el pleito de los mineros. La Asociación Obrera Minera Argentina levantó las medidas que disponían la realización de la marcha de los trabajadores de las provincias afectadas ya que no tiene ningún sentido su realización luego de la medida del gobierno sobre el particular.

FRUSTRAN UNA MARCHA DE LAS AMAS DE CASA

El constante aumento del costo de la vida, impulsó a las amas de casa a intentar marchar sobre Plaza de Mayo a fin de entregarle un petitorio al presidente de la Nación, teniente general Lanusse. El acto había sido organizado por la Comisión de Madres de la Rotonda Varela y de la Unión Mujeres Argentinas. El intento no fue logrado, ya que la policía impidió, secuestrando incluso una "vaca" de madera que portaban las manifestantes, el arribo de las amas de casa para cumplir su propósito de exponer, en el petitorio, la angustiosa situación que provoca la creciente carestía de la vida. En el documento señalan que, según el Instituto Nacional de Estadística y Censos, el aumento de los precios al por mayor de junio de 1971 a junio de 1972, alcanzó al 79,8 por ciento y que para estos 12 meses la suba fue de un 60,1 por ciento en la Capital Federal. "En los últimos años, dicen las amas de casa, nos hemos visto precisadas a racionar cada vez más el alimento que es la principal fuente de proteínas indispensable para el crecimiento de los niños y la alimentación de los adultos: la carne". Destaca también el precio exorbitante de frutas, verduras, aves y pescado, por lo que solicitan: 1) rebaja inmediata del precio de venta de la carne; 2) levantamiento definitivo de la veda; 3) instalación de puestos de venta de carne buena y barata en los barrios y las villas, y 4) municipalización del frigorífico Lisandro de la Torre.

• LA "VACA DE ORO"

Por otra parte las instituciones en cuestión organizan para el próximo viernes, en plaza de Mayo, el desfile de "Las Vacas de Oro" como acto de protesta contra el hambre. Asimismo los habitantes del sector Nº 14 de Villa Rotonda, ubicada en Perito Moreno y Varela, dirigieron una nota al director de Abastecimiento de la Municipalidad metropolitana, solicitando el establecimiento de una feria en el lugar.

Se considera que el nuevo acto de protesta en Plaza de Mayo no será tampoco permitido, principalmente por la determinación oficial de no aprobar actos públicos. De cualquier manera las amas de casa tienen la firme resolución de llevar su protesta al presidente de la Nación, y entregarle el petitorio por intermedio de una delegación afirmando que la situación por el costo de la vida es ya insostenible.

OFICIAL: EN NUEVE MESES, EL SALARIO REAL BAJO UN 6,8%

De acuerdo con los cálculos oficiales, el producto bruto interno (P.B.I.) creció en un 4 por ciento durante los primeros nueve meses del actual ejercicio, contra un aumento del 3,7 por ciento operado en igual período del año anterior. Tal es lo que destaca un anticipo del informe económico oficial dado por el Ministerio de Hacienda y Finanzas, donde se incluye la evolución de los primeros nueve meses y del tercer trimestre del corriente año.

Indica el informe económico que los sectores que, en mayor medida colaboraron en el incremento registrado en 1972 fueron la industria manufacturera y la construcción. En este último rubro, la suba se produjo como consecuencia de las inversiones que el Estado nacional realizó en dicho sector. Las manufacturas aumentaron en un 8,3 por ciento, mientras que la construcción registró un alza del 6,7 por ciento.

• SALARIOS Y COSTO DE VIDA

Consigna el informe que en materia salarial y al no haberse modificado los salarios durante el tercer trimestre del actual año, se anotó una caída del salario real de peón industrial, hecho que también debe vincularse con el crecimiento anotado por el nivel de precios a nivel minorista. Esta caída fue del 6,8 por ciento, como promedio, para los primeros nueve meses del presente año, contra un aumento del 0,2 por ciento reflejado en igual período del año pasado. Ese mismo nivel de trabajadores continúa expresándose, pero con familia a su cargo, registraron un descenso del 0,3 por ciento, contra un aumento del 6,5 por ciento obtenido en el año 1971. Estos hechos llevaron a las autoridades a disponer incrementos salariales, a partir del 1º de octubre del año actual, en aquellas remuneraciones nominales, elevándose además el salario mínimo vital.

El costo de vida, medido sin estacionalidad, tropó en un 49,2 por ciento en nueve meses de 1972, contra un aumento del 30,4 por ciento anotado en el mismo término del año pasado. En este incremento incidieron fundamentalmente los precios de la mayor parte de la producción vegetal, a causa de las reducciones registradas en los volúmenes de abastecimiento interno y externo y, también, por los más acentuados picos estacionales. En otros conceptos, destácase que las mayores tasas de aumentos correspondieron a la inversión de construcciones públicas y a transporte, rubro este último que registró una suba inusual: 26,8 por ciento para los primeros meses del año, contra el 14,1 por ciento de igual período de 1971.

• RESERVAS MONETARIAS

También el Banco Central dio a conocer el balance de la semana que incluye el período comprendido desde el 15 al 23 del actual, en cuyo lapso las reservas monetarias internacionales crecieron en 165 millones de pesos nuevos.

Esta variación se originó en un aumento de 157 millones de pesos nuevos anotados en la cuenta "oro, divisas y colocaciones realizables en divisas" y en un incremento de 8 millones de pesos nuevos en el renglón "otros activos en moneda extranjera".

Durante la semana, además, el circulante monetario experimentó un alza de 160 millones de pesos. Como elemento de expansión, actuó en ese período una disminución de 138 millones de pesos nuevos, registrados en los depósitos de los bancos particulares.

• MINIMO NO IMPONIBLE

En esferas del Ministerio de Hacienda y Finanzas trascendió que el mínimo no imponible para los contribuyentes del impuesto a los réditos, comprendidos en la cuarta categoría sería elevado en un 80 por ciento. Dicha medida se concretaría a partir de enero de 1973, previéndose que es criterio del Ministerio además, eliminar el impuesto de emergencia a la propiedad urbana, con cuyo producido se financia el plan para el Fondo Nacional de la Vivienda. Para ello ,afectaríanse recursos provenientes de la tesorería general de la Nación.

FINALIZA HOY EL OPERATIVO ANTIPOLIOMIELITICO

Culmina hoy, en los 45.000 puestos asistenciales habilitados en todo el país la vacunación masiva antipolio, que forma parte del programa nacional contra el flagelo en su tercera etapa. Como se sabe, el operativo que se está desarrollando —y que se inició en la víspera— culmina en la fecha, completándose la inoculación, asimismo, de la población infantil de Capital Federal, Mar del Plata y Córdoba, que no se pudo poner en marcha ayer en razón de no haber llegado las vacunas necesarias. Subsanado el inconveniente, la vacunación dio comienzo también en las mencionadas áreas. Cabe señalar que es enorme la afluencia de niños a los centros habilitados y que el público cumple conscientemente con las indicaciones formuuladas por el Ministerio de Bienestar Social en días previos a este operativo. gigante, sabiendo que la vacunación cumple perfectamente un propósito: erradicar la polio de nuestro país para siempre.

• QUIENES SE VACUNAN

Conviene reiterar que la vacunación antipolio es obligatoria para todos los niños de dos meses a 14 años de edad y de las mujeres embarazadas desde el quinto mes de gestación en adelante. Se ha advertido, además, a las personas encargadas de suministrar la vacuna, que ésta no debe aplicarse a los niños que presenten signos de fiebre o diarrea.

En cuanto a la obligatoriedad, se recuerda que las personas que tengan niños a su cargo y no los lleven a vacunar serán sancionados conforme a las disposiciones en vigor. En los dos casos antes citados, fiebre o diarrea, los niños que por esas causas no sean vacunados, lo serán a partir del lunes en hospitales y policlínicos. La vacuna es absolutamente gratuita y el respectivo certificado debe quedar en poder de los padres o tutores, exclusivamente, para su presentación en cualquier caso que les sea solicitado.

Con respecto a la marcha del operativo y de las dificultades que en a gunos lugares apartados pudieran presentarse, informó el Ministerio de Bienestar Social que se han destinado equipos cuya finalidad será la de trasladarse a sitios en los cuales sean requeridos. De este modo se desea asegurar el cumplimiento total de los fines perseguidos por la campaña sanitaria que, en sus resultados, permite señalar el índice 0 en lo que se relaciona con los casos de parálisis para el año 1972. Bienestar Social, tras la finalización del operativo que hoy culmina, dará a conocer un informe sobre su desarrollo en todo el país.

MOSQUITO HUMANO

VERONA, Italia, 25 (ANSA). — El tribunal militar de segundo grado de Verona (en el Norte de Italia) condenó a tres meses de prisión a un soldado que le hizo una broma a un oficial, imitando el zumbido de un mosquito a espaldas de éste, mientras inspeccionaba el comedor.

El soldado, Giovanni Angelino, del regimiento de Dragones, había sido condenado en primera instancia a 16 meses y un día pero la sentencia fue anulada por el tribunal

DIANA: "NO HAY CONFESION"

Revelaciones Exclusivas Sobre la Personalidad del Médico Detenido

No ha variado la situación en que se encuentran los dos hombres detenidos en la comisaría de Martínez a raíz de la investigación por el asesinato de la joven Diana Goldstein, brutalmente asesinada por un maniático sexual, según se desprende de los detalles que arrojó la autopsia y que fueron obtenidos por CRONICA en forma extraoficial. De acuerdo con el informe forense es fácil conjeturar que quien tan malvadamente sometió a Diana es un desequilibrado mental. Allí aparece el horrible cuadro que presentaba el cadáver, consignándose lesiones en el cuello, brazos, pirnas; mordeduras en casi todo el cuerpo, notoriamente visibles en los pómulos, labios y busto y en la lengua, casi cortada. Hay lesiones cortantes también en la zona abdominal.

• NO HAY CONFESION

"La policía, dijo un vocero responsable esta mañana, no puede asegurar que el doctor Waldeck Barreto D'Almeyda y Hernán Darío Vázquez, los dos detenidos, estén vinculados al crimen, pues ninguno de ellos confesó nada comprometedor". Sin embargo, no se duda que por la estrecha vinculación que ambos tuvieron con Diana Goldstein, se los considera valiosos informantes de todas sus actividades, de las personas que frecuentaban su compañía y de los lugares que solía visitar de noche, en sus clásicas escapadas nocturnas.

Respecto del primero de los nombrados, ya CRONICA adelantó en exclusividad, que se trata de un destacado profesional brasileño, becario del "Hospital Neurosiquiátrico Doctor Borda", quien se encuentra en el país desde hace dos años. Como la mayoría de los amigos de Diana, goza de buena posición económica, que le permite mantener aquí un buen pasar.

En cuanto a Hernán Darío Vázquez se trata, poco es lo que se sabe de su vida, salvo que actualmente no tiene ocupación fija. Fue novio de Diana, al parecer, hasta que ésta comenzó sus relaciones con el sicólogo brasileño. Tampoco hay antecedentes sobre sus costumbres, medios de vida habituales y otros detalles de su personalidad, datos que por razones del secreto impuesto al sumario, se mantienen en secreto.

• UN INFORME

En esferas allegadas a la investigación, CRONICA obtuvo un importante documento relativo a las averiguaciones practicadas en torno del doctor D'Almeyda y su actividad profesional en el país. Como se sabe, este médico era para Diana "su amigo íntimo" y virtualmente pasó a convertirse en el eje de la pesquisa. Refiérese —en el citado documento— que el doctor Waldeck Barreto D'Almeyda, ingresó al Hospital Borda en mayo de 1970, a raíz de una solicitud que él efectuó, para especializarse en nuestro país. Su pedido fue avalado por las autoridades universitarias de Bahía, Brasil, representadas por el profesor De Pinho.

Afírmase que desde su ingreso, al Hospital Borda, observó un comportamiento correcto, aplicado a los estudios y despertando estimación y afecto entre sus compañeros. Ese concepto es compartido por la dirección del Hospital, ya se verán más adelante opiniones concretas al respecto, y también por las autoridades docentes de ese instituto. El doctor D'Almeyda reside en el Hospital, de acuerdo con lo que establece su beca, alojándose en el Pabellón de Residentes. Es significativo señalar, y las autoridades policiales habrán considerado el hecho como muy importante para todo cuanto está vinculado a la investigación, que el doctor D'Almeyda registró su ingreso al Hospital Borda a las 0.40 horas del día 23, es decir, el mismo día en que aparece el cadáver de Diana Goldstein, pero naturalmente, muchas horas antes de que fuera descubierto.

• EN EL "BORDA"

La inquietud periodística por conocer más detalles acerca de quien está supuestamente comprometido en el crimen de Diana Goldstein, llevó a CRONICA al Hospital Neurosiquiátrico Borda, con cuyo director, el doctor Carlos Sisto, mantuvimos un prolongado diálogo. Participaron de la conversación también médicos y sicólogos residentes, compañeros del doctor D'Almeyda. Al respecto, dijo el doctor Sisto:

"El doctor D'Almeyda ingresó a nuestro hospital en 1970, mediante una carta que gestionó el profesor De Pinho, muy amigo mío. Nuestro hospital tiene un pabellón de residentes que otorga becas a profesionales nacionales y extranjeros para que perfeccionen sus estudios. Una vez llenados los requisitos correspondientes, el doctor D'Almeyda se unió a nuestro grupo de trabajo y en él se le brindó toda una capacitación dentro del campo médico siquiátrico. El Dr. D'Almeyda es una persona muy cumplidora; tranquilo, reservado; consecuente con las directivas impartidas por la dirección. Yo por supuesto me tengo que referir exclusivamente a su labor profesional por cuanto de su vida privada nada puedo decir, al igual que de sus otros compañeros".

Agregó el doctor Sisto que el médico brasileño no dio nunca motivos para sanciones disciplinarias.

"Lo único que recuerdo —comentó— es que a veces llegaba un poco tarde. Entonces un día lo llamé y le manifesté que debía llegar más temprano. Desde ese momento, siempre lo hizo así y no hubo ningún otro problema. Reitero que aquí ha tenido una conducta óptima".

Los otros médicos y sicólogos residentes, compañeros del doctor D'Almeyda expresaron que coincidían con las apreciaciones formuladas por el director del establecimiento. "Queremos destacar, expusieron, que es un excelente compañero y que se ha adaptado muy bien a nuestro grupo, pese a pertenecer a otro país".

• JOVEN MUY CULTA

Todo esto define la personalidad del doctor Waldeck Barreto D'Almeyda, detenido hasta ahora en la comisaría de Martínez. Un hombre estudioso, culto, con quien habrá tenido afinidades la joven Diana Goldstein, de quien se dice también, tenía inclinaciones por la literatura y las humanidades. En varias oportunidades puso de manifiesto su vocación por el periodismo y envió colaboraciones a distintas publicaciones, algunas de las cuales aparecieron con su firma.

Así están planteadas las cosas, sin novedades que permitan deducir que el feroz crimen de Diana va a aclararse rápidamente. Puede ocurrir, claro está, pero sobre los dos detenidos, por el momento, nada concreto puede decirse.

HORA 0.40: COARTADA O PISTA

El médico brasileño Waldeck Barreto D'Almeida, íntimo amigo de Diana Goldstein y detenido hasta ahora en la comisaría de Martínez, vive en Hospital Neurosiquiátrico Borda, en un pabellón especial destinado para los médicos residentes. Según decimos en otra parte de esta nota, el día del crimen llegó a su habitación a las 0.40. No se especificó aún quién registró ese horario, pero el dato es de fuente insospechable. El alojamiento del sospechoso sicólogo está en el primer piso de un edificio que tiene dos plantas altas, ubicado al lado de la capilla. El detalle del horario tiene, evidentemente, para la suerte del detenido importancia capital. Pero, naturalmente, habrá que verse dónde estuvo y con quién.

FEROZ CRIMEN RITUAL

Mardel: Van Revelando Detalles del Suceso

MAR DEL PLATA, 25 (De nuestro corresponsal). — El asesinato de Dionisio Pertusi, el empleado de la municipalidad local cuyo cadáver con evidencias de infernales torturas fue encontrado en el interior del departamento que ocupaba en el segundo piso del edificio de la calle Dorrego 1095, se ha constituido en el tema apasionante de esta ciudad. Las más variadas conjeturas han empezado a tejerse en torno al escalofriante crimen, pero la hipótesis que más cuerpo cobra en estos momentos es la de la existencia de una temible y sanguinaria secta religiosa cuyos integrantes buscarían satisfacer en el dolor de sus víctimas un sadismo increíble.

Descartados el robo y la venganza como móviles del crimen, pues nada falta de su departamento y no se le conocían enemigos de ninguna clase, la imagen de una siniestra organización dedicada a la práctica de espeluznantes ritos se muestra como posible en medio de este tenebroso panorama.

• ALGUNOS DETALLES

La policía, que se halla ante un verdadero enigma, ha logrado establecer la forma en que vivía Pertusi, cuyas costumbres —aparentemente normales —no permiten suponer que su existencia se deslizara por cauces extraños. Por el contrario, y esto lo han corroborado todos los vecinos ocupantes del inmueble en el mismo edificio, recibía en su departamento —el número 9 del segundo piso— la visita de gente de su misma edad con la que en algunas ocasiones salía a cenar o participaba de reuniones que en ningún momento despertaron sospechas. A veces, señalaron, alguna señorita llegaba al departamento, pero lo consideraron como cosa lógica en la vida de un hombre soltero. No se producían escándalos y jamás tuvieron motivos de queja por ninguna de las acciones de Pertusi. Es decir: el empleado de la municipalidad, de 58 años, era un hombre tranquilo, común, según las apariencias y amigo de gente que también lo parecía.

• LA MUERTE LENTA

Cuando la policía penetró en la vivienda de Pertusi —luego de que los vecinos denunciaron la expansión de nauseabundos olores por los pasillos del edificio de departamentos— el cuadro que allí se presentó fue impresionante. El cadáver de Dionisio Pertusi, sentado en una silla, demostraba que sus asesinos habían obrado con crueldad aterradora. Los ojos y la boca aparecían obstruidos con tira plástica; el cráneo golpeado y heridas cortantes en el cuerpo y el cuello. Se contaron 21 heridas de esa clase, causadas con cuchillos. Enviado el cadáver a la morgue, se inició la investigación, pero hasta ahora —transcurridas 36 horas del hallazgo— el más absoluto misterio sigue rodeando el crimen, aunque existen versiones sobre una pista que la policía mantiene en reserva.

La hipótesis de que la víctima fue torturada para que revelara la existencia de dinero que tendría en su poder, es —según lo que hemos podido establecer— de poco asidero, pues Pertusi no era un hombre rico. Solamente se sabía que hace un tiempo, al llevarse a cabo el relevamiento catastral del territorio bonaerense, había sido destinado a esos trabajos por la Secretaría de Obras Públicas, percibiendo beneficios extras por la suma de m$n. 800.000. Por lo demás, sus ingresos eran los de un viejo empleado a punto de jubilarse en un cargo municipal.

• DIAS DE TORTURA

La muerte de Pertusi, una vez amarrado a la silla, no se habría producido en forma inmediata. Sus atacantes— pues se tiene la seguridad de que varias personas han intervenido en el horrible sacrificio— lo habrían torturado en forma lenta, antes de aplicarle una puñalada que le partió el corazón. Día tras día, el infortunado empleado municipal, imposibilitado de pedir auxilio y con los ojos cubiertos por la tira plástica, recibió heridas cortantes y golpes. Finalmente, la herida mortal que puso término a sus sufrimientos y enseguida la tarea de mantener las apariencias de normalidad en el departamento número 9.

¿SECTA DIABOLICA? El cadáver de Pertusi. Ojos y boca con cinta adhesiva. Se sospecha de infernales ritos.

Lenta y Horrorosa Tortura, por Etapas

• ¿EXTRAÑA SECTA?

Los pormenores del crimen que se han podido ir entretejiendo, y descartados como decimos al principio los móviles del robo y la venganza, hicieron pensar en una represalia de carácter político, pero también estas sospechas fueron desechadas. Comenzó a surgir, entonces, la que conduce a la existencia de una extraña secta criminal cuyos miembros se habrían relacionado con Pertusi y, luego de ganar su confianza, frecuentar su domicilio.

El día que decidieron ultimarlo, tras una de las reuniones que se hacían en el departamento, Pertusi habría sido golpeado, luego maniatado e inmediatamente sometido a las torturas que sus asesinos practicaron con cruel refinamiento. Su agonía, lenta y horrible, estaría dentro de las normas practicadas por la extraña secta criminal que obró con sadismo pocas veces igualado.

• BORRAN RASTROS

Consumado el crimen, los asesinos se dedicaron a borrar todo tipo de rastro. No fue hallado en el lugar ninguno de los objetos utilizados para el sacrificio de Pertusi, y tampoco se encontraron huellas dactilares. Posteriormente, los criminales cerraron la puerta del comedor que fue el lugar del departamento donde se encontró el lacerado cadáver— y cubrieron con una manta los intersticios de la misma con la evidente intención de que las emanaciones del cuerpo —una vez que éste empezara a descomponerse— no se expandieran inmediatamente al exterior. Esto se hizo con el objeto de impedir que el crimen se descubriera enseguida y así demorar la actuación de las autoridades policiales.

• VISITABAN AL MUERTO

Aunque esto no fue confirmado oficialmente, se supo por algunos de los vecinos de Pertusi, que en los últimos ocho días se había visto a una persona llegar al departamento y penetrar en el mismo, lo que demostraba que era asiduo concurrente en vida de aquél, pues tenía llave del departamento. Llegaba a determinado horario y, aparentemente, esa acción tenía por fin presentar ante los vecinos las cosas como si todo en la casa de Pertusi fuera absolutamente normal.

HABRIA UN SOSPECHOSO CON ORDEN DE CAPTURA

MAR DEL PLATA, 25 (De nuestro corresponsal). — En fuentes policiales trascendió esta mañana que sería inminente la detención de una persona sobre la que recaen sospechas de haber participado directamente en el asesinato de Dionisio Pertusi. A este respecto no fue posible obtener mayores detalles sobre la pesquisa que se está realizando, pero sí se supo que algunas de las personas que en los últimos tiempos lo visitaban en su departamento fueron conducidas a la seccional respectiva para prestar declaración. En tanto se sigue investigando en el lugar del crimen en procura de rastros que permitan orientar la pesquisa sobre la cual hay hermetismo absoluto.

QUERIA ARROJAR AL RIO EL BAUL CON UN CADAVER

BOGOTA, 25 (EFE). — Asesinos que habían dado muerte a un joven y, después de meter el cadáver en un baul, iban a lanzarlo al río El Salitre, que bordea a esta ciudad, fueron descubiertos por un niño de diez años que inesperadamente, pasó por el lugar. El jovencito dijo a la policía haber visto cómo un individuo arrastraba hacia la orilla del río un baúl y luego, al advertir la presencia del muchachito, roció el baúl con gasolina, le prendió fuego y huyó rápidamente en automóvil. El niño avisó a la policía, la cual, en el lugar del hecho, sofocó las llamas del baul y, al abrirlo, encontró el cadáver de un joven de unos 23 años, con un balazo en la nuca.

HACIENDOSE PASAR POR "FAMOSO CIRUJANO" ENGAÑO A CIEN MUJERES QUE LE DIERON AMOR, DINERO Y ALHAJAS: DETENIDO

En la comisaría 15ª, de esta capital, se encuentra detenido un individuo que, haciéndose pasar por un prestigioso médico cirujano argentino, trabó relaciones y engañó a un centenar de mujeres, durante unos cuatro años, robándoles gran cantidad de dinero en efectivo, alhajas y otros objetos de valor.

Se trata de Dullio Ramón Chimbo, argentino de 40 años de edad, con domicilio en Canalejas 262 de la localidad de Longchamps. Su método era siempre el mismo y al parecer sumamente efectivo pues convencidas de que el afamado médico se desempeñaba auspiciosamente en su consultorio de avenida Rivadavia, en Capital Federal, le entregaban su cariño, su dinero y otros bienes. Luego el embaucador desaparecía, aunque, finalmente fue reconocido por una de sus víctimas que lo envió a la cárcel.

• OTRO CASO

SAN JUAN, 25 (De nuestro corresponsal). — Cuando se disponía a viajar a la provincia de La Rioja, en compañía de una hermosa mujer a la que había mentido su condición de renombrado médico y profesor de parasitología, fue detenido por la policía de esta ciudad Oscar Roberto Gil, argentino, de 32 años de edad.

Cuando la policía puso al tanto de la realidad de su acompañante a la joven y agraciada mujer se mostró sumamente asombrada, no obstante lo cual de inmediato decidió denunciar al impostor por haberla sometido a malos tratos.

ATROPELLO POLICIAL

Procesados por Golpear y Saquear Familia

LA PLATA, 25 (De nuestro corresponsal). — Un nuevo caso de atropello policial ha motivado la reacción de las autoridades de la Unidad Regional de esta ciudad, que trasladaron a todo el personal de la comisaría de Coronel Brandsen —incluso su titular—, cuatro de cuyos integrantes fueron declarados en disponibilidad, y de la justicia que someterá a proceso por privación ilegítima de la libertad, apremios, exacciones ilegales y lesiones a estos últimos por el juzgado del doctor Eduardo Fernando Millán, secretaría del doctor Carlos A. Altuve.

Víctimas de la prepotencia policial fueron la señora Damisiana Godoy de Piquet, argentina, de 43 años; su esposo Tomás Carmelo Piquet, de 39 años; sus hijas Carolina Angélica y Patricia, de 20 y 11 años respectivamente, y el novio de la primera, Fernando Reynoso, de 32 años.

Todos ellos, domiciliados en Pacheco, habían concurrido a una casa de Coronel Brandsen a visitar parientes de la familia Piquet y, de regreso, pasada la medianoche, se trasladaron hasta la estación ferroviaria local, desde donde, llevados por la inclemencia del tiempo, siguieron hasta una confitería cercana a aguardar la llegada del tren. Al poco rato, y tal vez algo alterado por la bebida ingerida, Piquet comenzó a discutir con su esposa por cuestiones relacionadas con el retorno al hogar, circunstancia en que tres policías armados con ametralladoras, que habían llegado en una camioneta de la comisaría local, los detuvieron sin atender explicaciones ni oír razones, y los condujeron a la dependencia mencionada. Una vez allí, las mujeres y la niña fueron encerradas en un calabozo y los hombres en otro. Poco después, a las 3 de la madrugada, la señora de Piquet fue obligada a firmar un papel en blanco —donde luego se confeccionaría una declaración— y a abonar 12.000 pesos como multa por una supuesta contravención. Luego, con sus dos hijas, fue liberada y obligada a alejarse del lugar, donde permanecieron su marido y el novio de Carolina durante unas horas más, hasta las 7.30, hora en que se reunieron con las tres en la casa de los parientes visitados la noche anterior. Una vez allí, Piquet advirtió que había olvidado retirar su dinero y efectos —que le habían sido quitados en la comisaría— por lo cual retornó a la guardia, junto a Reynoso. De vuelta en el local y al efectuar el reclamo, ambos fueron nuevamente llevados a una celda donde se los castigó cruemente con puñetazos y puntapiés. Las lesiones más graves las sufrió Piquet, que padece ahora sordera en un oído por la perforación de un tímpano y tiene dificultades en el habla ya que los policías tiraron de su lengua en repetidas oportunidades. Además, claro, presenta lesiones de todo tipo —al igual que Reynoso— en distintas regiones del cuerpo.

Reconocidos por sus víctimas, ahora son procesados por los delitos señalados al principio los cabos Rolando Sánchez y Héctor Oscar Cejas, el agente Juan Antonio Cejas y el agente Ricardo Segundo Pardal, y todos los demás empleados de la comisaría— con el comisario a la cabeza— fueron trasladados hasta tanto se sustancie el sumario iniciado.

AUTOMOVILISTA ASALTADO Y MUERTO ALEVOSAMENTE

LA PLATA, 25 (De nuestro corresponsal). — Personal policial de la ciudad de Avellaneda busca intensamente a tres hombres jóvenes que, a las 21 de anoche, dieron muerte a balazos a Luis Angel Borovich, argentino, de 32 años a quien asaltaron cuando se hallaba al volante de su coche detenido en la esquina de Avenida Mitre y la calle Italia. El nombrado, que se domiciliaba en la calle Mitre 889, de Quilmes Este, al llegar a la esquina mencionada debió frenar su automóvil, chapa B 648247, al encenderse la luz roja del semáforo. Aprovechando la breve detención, tres jóvenes armados se le acercaron y —luego de amenazarlo de muerte— le exigieron que entregara el dinero al tiempo que intentaban arrebatarle un reloj pulsera. Borovich intentó resistirse al despojo y fue baleado por los individuos. Dos proyectiles lo alcanzaron en el tórax, provocándole la muerte instantes después, antes de que arribara la policía. Los criminales se alejaron de la zona y su búsqueda comenzó de inmediato, aunque hasta el momento no se ha obtenido ningún resultado satisfactorio. Cabe señalar que, el sitio donde ocurrió el vandálico hecho, parece elegido por los delincuentes para operaciones similares, donde atacan a menudo a los automovilistas, quizá debido a la poca vigilancia que se observa.

Agente Ultimado en Espectacular Operativo

CORDOBA, 25 (De nuestro corresponsal). — Minutos después de la medianoche pasada, un agente de la policía local —que custodiaba a un detenido internado en el Hospital de Urgencia— fue asesinado a balazos por dos individuos jóvenes que lo asaltaron con el propósito de quitarle su arma reglamentaria. La policía ha organizado ya un amplio operativo de búsqueda y cuenta con muy precisos datos sobre el aspecto de los criminales.

El agente Ramón Cirilo Antonio Altamirano, chapa número 16021, que prestaba servicios en la comisaría 16ª, de esta ciudad, permanecía apostado en el Hospital de Urgencia, situado en la calle Santa Rosa, en plena zona céntrica, cumpliendo funciones de custodia, pues allí se encuentra internado Oscar Ramón Rolón, un detenido sobre quien pesan acusaciones por numerosos delitos contra la propiedad.

Aproximadamente a las 0.30, dos motocicletas —ocupadas por dos hombres cada una— se aproximaron al hospital y detuvieron su marcha prácticamente frente a la entrada. Los dos acompañantes descendieron y se dirigieron con rapidez al interior del nosocomio. Ambos, jóvenes, vestían camperas y pantalones sport y lucía nel cabello sumamente largo. Decididamente los recién llegados se aproximaron al agente Altamirano y lo golpearon reiteradamente en la cabeza con lo que pudo haber sido una cachiporra. Le provocaron lesiones en el cuero cabelludo y la violencia de los golpes lo derribó, prácticamente sin conocimiento. Esa circunstancia fue aprovechada por los delincuentes que inmediatamente se apoderaron de su pistola reglamentaria, consumando exitosamente el asalto. Sin embargo, el que empuñaba la pistola robada, efectuó tres disparos contra el agente caído, que fue alcanzado por dos de los proyectiles, uno en el costado izquierdo y otro en el derecho.

Cometido el atentado los dos delincuentes se alejaron a la carrera y, una vez en la calle, subieron nuevamente a las motocicletas que sus dos compañeros pusieron en marcha con ligereza. Los cuatro, en instantes, desaparecieron de la zona. Mientras tanto, los médicos del Hospital de Urgencia, al advertir lo ocurrido, prestaron inmediata asistencia al agente Altamirano, que fue sometido a una intervención quirúrgica, a pesar de lo cual falleció poco después, dada la gravedad de las heridas.

MUEREN DOS PERSONAS EN IMPRESIONANTE COLISION

SANTA FE, 25 (De nuestro corresponsal). — Dos automóviles que avanzaban a gran velocidad se estrellaron frontalmente en la ruta 16, en las proximidades de la localidad de Esperanza. En uno de ellos viajaba una pareja, resultando muerta la mujer y su acompañante gravemente herido. En el otro iba un hombre solo, que también pereció en forma instantánea. Ambos coches quedaron destrozados.

Colisionaron en ese lugar, un automóvil marcha Chevy en el que viajaban Antonio Dellasanta y María Elena Díaz de Gutiérrez, y un Peugeot que conducía Ricardo Almada este último domiciliado en esta capital.

Como consecuencia del tremendo impacto, la señora de Gutiérrez y Almada fallecieron en forma instantánea, mientras que Dellasanta sufrió graves heridas, debiendo ser internado en el hospital de Esperanza. Cabe señalar que la señora de Gutiérrez, al producirse el topetazo, fue despedida del coche, rodando sobre el pavimento. Sufrió traumatismos varios y fractura de la base craneana. Almada, por su parte, murió reclinado sobre el volante del automóvil que piloteaba. Uno de los autos, justamente el conducido por Almada, se desplazaba a 120 kilómetros por hora. Así lo establecía el velocímetro que se había detenido como consecuencia del violento impacto. El otro coche corría también a alta velocidad.

PAVOROSO INCENDIO: CUATRO BOMBEROS RESULTAN HERIDOS

Un incendio de proporciones se declaró anoche, a las 22 horas, en un depósito de productos químicos y reactivos ubicado en la calle Pasteur 757 de esta capital. Como consecuencia del mismo cuatro hombres integrantes del cuerpo de bomberios recibieron heridas y quemaduras, debiendo ser internados en el hospital Churruca.

El siniestro se inició en el subsuelo del depósito en cuestión dependiente de la firma "Química Libre S. A." y como consecuencia de la fácil combustibilidad de los productos allí almacenados, tomaron las llamas rápido incremento. Tras dos horas de intensa lucha se logró evitar la propagación del fuego y en la madrugada de hoy se llegó a la extensión no sin que en la denodada labor resultaran, como hemos dicho, cuatro bomberos con heridas y quemaduras: el oficial principal Ramón Ojeda, que presenta politraumatismos varios; el sargento Angel Gómez, quemaduras; el cabo Luis Pérez, quemaduras, y cabo Oscar Peralta, traumatismo craneano.

Las pérdidas aún no evaluadas en su totalidad, son cuantiosas y la labor de los bomberos se vio dificultada por las emanaciones de ácido sulfúrico. Se desconocen las causas del siniestro y, para determinarlo se están efectuando las pericias pertinentes.

Algunos testigos afirman que las llamas siguieron a una violenta explosión que sacudió la zona, presumiéndose que debe haber entrado en combustión alguno de los productos químicos allí almacenados. En horas de la mañana de hoy se informó que el estado de los valerosos servidores públicos accidentados, había experimentado una ligera mejoría y seguían internados en observación.

• INCENDIO DE AYER

En lo que se refiere al incendio de ayer declarado en la planta de carga de combustibles de YPF, cabe consignar que el oficial de bomberos Oscar Urgru y el cabo Ramón Broncesco, que resultaron con leves quemaduras en ese siniestro, ya se han retirado a sus domicilios al no ofrecer su estado ninguna clase de peligro.

Por su parte, el Sindicato Unido Petroleros del Estado, dio un comunicado en el que destaca las numerosas gestiones que viene cumpliendo ante la empresa (YPF) solicitando de ésta se doten a las dependencias de las mínimas medidas de seguridad exigibles, por el carácter de los trabajos que en ellas se realizan. Agrega que la primera gestión se efectuó en diciembre de 1971, gestión que se ha reiterado en el mes de mayo del presente año. El comunicado finaliza diciendo que es de esperar que a la brevedad se haga lo que ya se debería haber hecho, afirmando que sus reclamos "solo persiguen el cumplimiento de los derechos que los trabajadores petroleros ostentan".

SE BUSCA ANA MARIA IANELLA 13 años. Vestía pant. negro, remera blanca y negra, zap. marrón. Desap. 13-11-72 entre San Martín a Munro. Sus familiares ruegan infor. a quien pudo verla. Boulogne Sur-Mer 429, San Martín - T. E. 760-9092 al 96.

FUE A VIOLAR A UNA ANCIANA: SE DURMIO

BREMEN, 25 (DPA) — El exceso de alcohol y posiblemente la falta de encantos de la víctima, ocasionaron que un joven marinero alemán, de 24 años se quedase roncando en la cama cuando intentaba violar a una anciana de 68, en la localidad de Werschenrege, cerca de Bremen.

El individuo —según informa la policía— penetró en la vivienda de la mujer armado de una barra de hierro, golpeándola en la cabeza y exigiendo dinero. Luego, aturdido por los efluvios del alcohol, intentó violentar a su víctima.

Pero antes de conseguir su empeño se quedó como un tronco. La anciana logró escabullirse del lecho, pese a sus graves heridas, y avisó a la policía. El increíble sujeto seguía durmiendo...

RUEGA DEVOLUCION DE PERGAMINO

Entre Retiro y Constitución, en circunstancias en que viajaba en subterráneo, el señor Miguel Angel Gruccio, extravió un pergamino que le entregara el Escuadrón Exploración de Caballería Blindada número 9, con asiento en Puerto Deseado (Santa Cruz). Quien lo haya encontrado, puede llamar al teléfono 294-4761 que será gratificado. Por tratarse de un recuerdo muy querido, el señor Miguel Angel Gruccio apela a los nobles sentimientos de la persona que lo haya encontrado, para que retorne a su poder.

LOTES RAFAEL CASTILLO $ 70 POSESION UNA CUOTA
A METROS ESTACION Y MINUTOS DE MORON Y SAN JUSTO
FRENTE A PAVIMENTOS, COLECTIVOS, COMERCIOS, ESCUELAS, SANIDAD, ETC., IDEALES PARA VIVIENDA SOBRE AV. E. CASTRO
De Angelis
AV. RIVADAVIA 18.405 MORON 629-9754
SARMIENTO 762 FRENTE ESTACION MORON 629-3876
CHAVARRIA 2126 FRENTE ESTACION RAFAEL CASTILLO

EVITAN UNA CATASTROFE A BORDO DEL EXPRESO VENECIA-ROMA AL DESCUBRIR UNA BOMBA QUE ESTALLO UNA VEZ RETIRADA

ROMA, 25 (DPA). — Una llamada telefónica anónima evitó anoche una catástrofe en el "Venecia-Roma Express". A las 22.15 (hora local), cuando faltaban once minutos para la salida del tren, un comunicante anónimo anunció a la policía de Venecia: "En el expreso Venecia-Roma hay una bomba". Desalojados los pasajeros se procedió a un registro en el que efectivamente se descubrió un artefacto explosivo.

El sargento de policía Nicolo Vanzo encontró un paquete, del tamaño de una caja de zapatos y estaba envuelta en papel de embalaje. Se encontraba en un pequeño armario, cerca de la toilette de un vagón de primera, donde había 20 pasajeros.

La bomba fue llevada fuera de la estación por el sargento, que la depositó sobre el parapeto de un puente, mientras se esperaba al experto que debía desconectarla. Pero la bomba estalló antes que llegara éste.

• EN LONDRES

LONDRES, 25 (Associated Press). — Una bomba incendiaria causó heridas a siete personas, a tres de ellas de gravedad, cuando estalló anoche en un bar del distrito portuario del este de Londres. El bar es favorito de inmigrantes irlandeses y según testigos, varios hombres gritaron "salgan de ahí, bastardos del IRA", cuando estallaron las llamas.

El IRA, (sigla del Ejército Republicano Irlandés) es un organismo ilegal y proscripto cuya finalidad es lograr la unificación de la República Irlandesa Independiente con la provincia británica de Irlanda del Norte.

Fintan Cogan, natural de la República Irlandesa, propietario del bar dijo: "No sé por qué alguien haría esto. Me parece que esto podría ser el principio de la llegada de los problemas de Irlanda a Gran Bretaña". Los parroquianos del bar dijeron que cuatro hombres que habían estado bebiendo en el bar dejaron caer una botella con gasolina al piso al salir, y arrojaron luego un fósforo encendido.

CONFIRMADO: TRES PESQUEROS PRESOS

MONTEVIDEO, 25 (EFE). — Las autoridades de la Prefectura Naval del puerto "Colonia", a 230 kilómetros de Montevideo, confirmaron hoy la noticia que en la víspera trasmitiera esta agencia noticiosa a la Argentina, en la cual se daba cuenta de la detención por parte de dos unidades de la Armada uruguaya de tres embarcaciones argentinas que se encontraban el pasado jueves pescando en aguas jurisdiccionales de este país.

Un escueto comunicado expedido hoy, sábado, a la prensa por la Jefatura de Puertos expresa: "La Prefectura del Puerto de Colonia comunica que fueron detenidas por los buques de la Armada Nacional "República Oriental del Uruguay", "Río Negro" y "República Oriental del Uruguay P. R. 10", en infracción y a unas seis millas de la costa uruguaya, tres embarcaciones pesqueras de bandera argentina, denominadas "San Cayetano", "Miguelito" y "Mariom". Se sustancia el sumario en esta Prefectura".

Además del comunicado oficial, la información fue ratificada esta mañana a la agencia EFE, por el comandante de la Prefectura del Puerto "Colonia", capitán de fragata Punaro, quien expresó que las embarcaciones argentinas efectivamente están en ese puerto, así como sus tripulantes, de los cuales no quiso dar las respectivas identificaciones..., "que están en el sumario, y es de carácter reservado".

El comandante Punaro se mostró sorprendido cuando se le informó que la agencia noticiosa argentina Télam, según trascendidos aquí, había distribuido anoche un despacho a agencias internacionales y abonados, desmintiendo categóricamente la captura de los pesqueros argentinos. Al respecto dijo: "Las autoridades argentinas ya están enteradas porque hemos hablado telefónicamente, y por otra parte lo que dice Telam no es posible, los barcos los estoy viendo en estos momentos... Están ahí, en el muelle... Y sus fotos, así como la noticia han sido publicadas esta mañana por todos los diarios".

La detención de los pesqueros argentinos se produce 48 horas después que, en el Senado de la República, y a instancias del legislador nacionalista Wilson Ferreira Aldunate, se debatiera un problema de límites en el Río de la Plata.

• SITUACION POLITICA

MONTEVIDEO, 25 (DPA). — Una verdadera guerra de comunicados oficiales y castrenses y declaraciones a nivel político se viene desatando desde la víspera en el Uruguay, a raíz de las acusaciones formuladas por el diputado Julio María Sanguinetti, contra el general Esteban Cristi, comandante del Cuerpo 1 del Ejército de Montevideo, el más importante del país. Esas acusaciones fueron posteriormente rechazadas por el presidente de la República, Juan María Bordaberry y por el Comando en Jefe del Ejército.

Esta mañana el clima es de aparente distensión, afirmándose que, contrariamente a lo que se supuso en un primer momento, el general Cristi no hará planteo caballeresco al diputado Sanguinetti por entender que las imputaciones del legislador deben tomarse no como incriminación personal sino como acusación al ejército como cuerpo.

No obstante, núcleos políticos vinculados a "Unidad y Reforma", el sector del Partido Colorado liderado por Jorge Batlle cuya detención y posterior liberación por los militares motivó todos los ulteriores episodios, insisten en reclamar que sean aclaradas las denuncias formuladas por Sanguinetti, personificadas en el general Cristi.

crónica EN EL MUNDO

SIRIA ATACA LAS POSICIONES DE ISRAEL

TEL AVIV, 25 (France Presse). — La artillería siria bombardeó esta mañana posiciones israelíes en el sector sur de las alturas de Golan sin causar víctimas, confirmó aquí un vocero militar. La misma fuente agregó que la artillería israelí no replicó y desmintió que ésta hubiese bombardeado posiciones sirias en el sector sur de la línea de alto el fuego, como informaron esta mañana fuentes sirias.

ALLENDE CON VELASCO

SANTIAGO, Chile, 25 (Latín). — El presidente de la república, Salvador Allende, sostendrá una entrevista de 90 minutos con el presidente de Perú, general Juan Velasco Alvarado el próximo jueves, cuando el avión que lo conducirá por varias naciones, se detenga en Lima para una escala técnica, según se informó hoy.

ARDE REFINERIA

BAHRAIN, 25 (Reuter-Latín). — El incendio de mayores proporciones que jamás antes hubiera hecho presa de una refinería de petróleo de Bahrain continuaba hoy. El siniestro afecta a por lo menos siete grandes depósitos luego que un brusco viraje en la dirección del viento registrado anoche frustró los esfuerzos que se hacían para circunscribirlo.

ACCIDENTE EN JAPON

SHIZOOKA (Japón), 25 (Reuter-Latín). — Hubo 5 muertos y 21 heridos —4 de ellos graves— al desbarrancarse un autobús de turismo hoy, cerca de esta ciudad, según informó la policía.

POR IMPRUDENTE

VARSOVIA, 25 (DPA). — A seis años de cárcel condenó el Tribunal Supremo polaco al piloto de una avioneta que en vuelo rasante ocasionó la muerte a un obrero y heridas a otros muchos que se encontraban en un prado.

WILLY BRANDT INTERNADO

BONN, 25 (France Presse). — El canciller (primer ministro) alemán, Willy Brandt, fue hospitalizado esta mañana aquí en la Clínica Universitaria. Sufre de una inflamación de las cuerdas vocales contraída al término de la campaña electoral.

¿MOTIN A BORDO DEL SUBMARINO MISTERIOSO?

LONDRES, 25 (Associated Press). — El ministerio de Defensa de Gran Bretaña informó hoy que investiga una versión en el sentido de que el misterioso submarino que merodea en un fiordo noruego es soviético y que hubo un motín a bordo.

Un aficionado radial británico dijo que oyó una emisión radial en inglés proveniente de Albania donde se afirma que hubo lucha en el sumergible accionado a energía nuclear y que un oficial y algunos tripulantes asumieron el control por algún tiempo.

Añadió que el motín fue sofocado y que otro sumergible nuclear soviético salió para encontrarse con el que está en las profundas aguas del fiordo Sognef.

El ministerio declaró que no tiene confirmación del informe recogido por el aficionado David Arthur, de Plymouth. El vocero dijo, sin embargo, que habrá una investigación. Arthur dijo a los periodistas que la transmisión radial de 16 minutos que oyó anoche provenía de Albania, país que sigue la línea pro-Pekín y es anti-Moscú.

Dijo que la información radial afirmó que tenían fuentes de información en Moscú y que hubo un motín en el submarino y que un oficial sería sometido a consejo de guerra cuando la unidad regrese a puerto.

La emisión radial dijo que después de encontrarse con el segundo submarino el jueves, los amotinados fueron transferidos al otro sumergible y que ambos dejaron el fiordo rumbo al Báltico.

MARCHA ATRAS DE NIXON EN EL ACUERDO DE PAZ

WASHINGTON, 25 (France Presse). — El gobierno de Richard Nixon parece dispuesto a dar marcha atrás en las negociaciones de paz que se desarrollan en París, reveló hoy aquí el diario "Washington Post".

El "Washington Post" agregó que el gobierno de Nixon ahora pidió a los norvietnamitas que retiren sus tropas de Vietnam del Sur a pesar de que el acuerdo de principio de octubre solamente establecía el retiro de las tropas norteamericanas.

• ALGO ANDA MAL

PARIS, 25 (Associated Press). — El asesor presidencial norteamericano, Henry Kissinger, y el jefe negociador norvietnamita, Le Duc Tho, conferenciaron hoy por espacio de dos horas y hay versiones de que las conversaciones secretas de paz no marchan muy bien. No había información inmediata sobre cuándo volverán a reunirse.

Las conversaciones continuaron por sexto día consecutivo

• HASTA DICIEMBRE

PARIS, 25 (Reuter-Latín). — El enviado presidencial norteamericano, Henry Gissinger, y el miembro del politburó nordvietnamita, Le Duc Tho, decidieron interrumpir sus conversaciones para alcanzar un acuerdo de paz en Vietnam, hasta el cuatro de diciembre.

ARREGLO ENTRE BANZER Y LOS OBREROS EN HUELGA

LA PAZ, Bolivia, 25 (Associated Press). — Funcionarios del gobierno y de los sindicatos obreros llegaron anoche a un acuerdo para poner fin a una huelga de dos días, pero no está claro si el régimen gobernante levantará el estado de sitio que declaró, ni si los obreros en huelga regresarán a sus empleos.

Los dirigentes sindicales acordaron que los hombres volverían a sus puestos después que el gobierno accedió a negociar aumentos de salarios "en el futuro cercano" y a liberar a varios sindicalistas detenidos al iniciarse la huelga.

Los obreros textiles hicieron el jueves un paro de 24 horas para protestar contra medidas de austeridad del gobierno, incluso la devaluación en el 66,6 por ciento del peso boliviano, y acusaciones gubernamentales de que los sindicatos habían sido infiltrados por elementos de izquierda.

MATARON AL LOCO QUE RAPTO A UNA AZAFATA EN ALEMANIA

FRANCFORT, 25 (France Presse). — Un nuevo drama de la piratería aérea terminó hoy aquí con la muerte del autor del atentado y la liberación de la muchacha que había tomado como rehén 24 horas antes.

Josef Bodewitz, un esquizofrénico de 57 años, fue muerto de un balazo por un tirador seleccionado poco después de las 14 GMT. La azafata Margrit Sommer, que durante 24 horas estuvo entre la vida y la muerte, bajó del avión sana y salva. Un avión de "Air Canadá" con 22 pasajeros a bordo se preparaba a despegar ayer de este aeropuerto cuando una pasajera creyó descubrir a un sospechoso.

El aparato fue detenido, los pasajeros fueron evacuados y comenzó una revisión general. Un cuarto de hora después (14.15 GMT) un hombre nervioso, moreno, representando más de 50 años y vestido como mecánico se introdujo en el avión y tomó posesión de el.

Los tripulantes fueron obligados a descender a tierra y solo una azafata fue conservada como rehén por el pirata: Margrit Sommer, 31 años, germano-canadiense que nació por un azar en Checoslovaquia, como el pirata.

La policía rodeó inmediatamente el aeropuerto y comenzó las negociaciones con el hombre, que exigió a medida que las horas pasaban, primero la liberación de un pirata del aire checoslovaco preso en Alemania Occidental, donde "está engordando mucho", según el autor del atentado.

La policía comprendió que se trataba de un desequilibrado mental quien confirmando la sospecha, comenzó luego a pedir la liberación de 20 "espías" checoslovacos presos en Alemania, que mas tarde resolvió cambiar por la libertad del grupo de anarquistas Baader-Meinhof.

Finalmente, el hombre expresó su "última voluntad": que la policía encontrase a una empleada de hotel que el pirata había conocido en Francfort y a la cual quería hablar "cosas importantes" sobre su automóvil.

Un médico neurólogo de Francfort, Stefan Gruenebaum, anunció a la policía que conocía al pirata, dio su identificación y señaló que desde hacía quince años lo tenía en tratamiento por esquizofrenia.

El "pirata loco", sin embargo, trataba con gentileza a la azafata y garantizaba a la policía y a la madre de la joven que nada le ocurriría.

La policía intentó solucionar el problema ofreciendo primero un salvoconducto al pirata para que pudiese dirigirse a cualquier lugar del mundo sin ser molestado.

MONTE GRANDE
BARRIO LA CAMPANA
(Av. FAIR y CERVETTI)
LOTES DESDE $ 95 POR MES
TOTALMENTE EN CUOTAS SIN ANTICIPO
Atención Sáb. y Dmgos. en la Fracción (Colect. 501, La Campana), frte. a la estac. y de lunes a viernes en nuestras oficinas.
Cerrito 1070, Piso 5º Ofic. 91 Capital, 44 - 3265 y 41 - 9138
VENDE
CONYLOT

LOS HOMBRES FELICES...

...fuman
MARQUES DE ALCAÑICES
Exquisito!...
EXÍJALO
Paquete $ 2,20
DISTRIBUYE:
FLORENTINO MARTINEZ Y CIA.S.R.L.
Avdo. SAN MARTIN 7335
50-1789-2550

POR BOCA, CONMOCION EN CORDOBA

CORDOBA, 25 (De nuestro corresponsal). — Pocas veces en esta capital un partido de fútbol ha logrado la repercusión popular del que sostendrán mañana aquí los equipos de Belgrano, local, y Boca Juniors de Buenos Aires por el torneo Nacional de la AFA. La posición de puntero en su zona del visitante y la ubicación destacada del conjunto cordobés han dado al match una atmósfera inusitada de entusiasmo.

Por ello, para evitar que la aglomeración de personas traiga consigo posibles desórdenes, la policía local ha tomado una serie de medidas de precaución, que comienzan con la prohibición de que mañana funcionen las boleterías del estadio. El propósito es que mañana se establecerá un cerco de agentes de policía alrededor del campo de Belgrano, que impedirá que se acerquen a menos de doscientos metros de distancia de acceso las personas que no tengan entrada. De esta manera se piensa impedir que grupos revoltosos cometan desmanes y violenten las puertas, como ya ocurrió antes.

De esta manera, hoy debe quedar terminada la venta de entradas, que son en total 27.000, incluidas dos mil para menores. Esta medida, indudablemente, es un serio obstáculo para los aficionados a las localidades cercanas a Córdoba que tienen el propósito de venir mañana a esta capital para presenciar el match y hará el agosto de los revendedores, que hoy se aprestaban a lograr la mayor cantidad posible de localidades. Pero, sin duda, el propósito de las medidas de vigilancia es loable.

UN DOMINGO DECISIVO

DE LOS CANDIDATOS, SAN LORENZO ES EL UNICO QUE ESTA EN LA ALIVIADA

Este Nacional en que River Plate, Boca Juniors y San Lorenzo de Almagro están arriba, alcanza así un interés máximo, por cuanto las hinchadas de los grandes clubes y también tenemos que incluir a la de Racing, por seguidora, están anhelantes siguiendo las campañas respectivas de sus equipos y también observando las posibles bajas actuaciones de sus competidores. Esta fecha, la novena del certamen principal de la AFA, comenzó anoche con el match jugado en el Monumental, realizando otro cotejo esta noche en Rosario, para terminar mañana con el resto del fixture. Es evidente que del programa dominical resalta el match que jugarán en **Córdoba**, el **Belgrano** local, contra **Boca Juniors** en la zona "A", y el que sostendrán en **Mendoza**, el **San Martín** local, contra **Independiente de Avellaneda**, en que se verá hasta dónde llegan los dos equipos del interior mejor ubicados. El programa general es el siguiente:

• EN LA ZONA A

En Mendoza, **San Martín** local viene de ganar en Mar del Plata, a los santos de la ciudad balnearia y su rival de mañana **Independiente**, de perder ajustadamente con Racing. Los rojos alejados ya de los punteros de esta sección, no pueden perder más puntos si no quieren dar por perdidas todas las esperanzas de ir arriba. Un match difícil para ambos.

San Lorenzo de Almagro no debe tener mayores inconvenientes en superar a **San Lorenzo de Mar del Plata**, que saliendo de allí, de al lado del mar, pierde fuerza de manera ostensible. El team del "Gasómetro", viene de ganar en Tucumán, muy difícil, y los visitantes de perder con uno de los equipos mendocinos.

Lanús, perdedor el domingo ante Atlanta, recibe a **Rosario Central** amplio vencedor del Independiente de Trelew y sin duda el cotejo no se presenta muy halagüeño para los granates.

Bartolomé Mitre de Posadas, equipo que repuntó en sus últimas actuaciones, puede ser un gran obstáculo para la rehabilitación de **Vélez Sársfield**, que viene de perder dos cotejos seguidos, ante San Lorenzo y River Plate y que deberá mejorar mucho mañana en Posadas para no dejar puntos.

Por último, en **Trelew**, el local **Independiente** recibe a un **Gimnasia y Esgrima** platense que parece olvidado de ganar; estos equipos han ganado dos y cuatro puntos respectivamente en ocho cotejos.

• EL INTERZONAL

Será en Villa Crespo, donde jugarán el interzonal del día. **Atlanta** y **Chacarita Juniors**, ambos cómodos ganadores de sus respectivos compromisos de la fecha anterior, ante Lanús y Banfield.

• EN LA ZONA B

En Córdoba se juega sin duda el match del día, entre el popular **Boca Juniors** y **Belgrano de Córdoba**. Las últimas performances son éstas: Boca ganó en nocturno muy difícil a F. C. Oeste y los cordobeses vinieron al Parque de los Patricios y le empataron al atildado Huracán. Es difícil prever lo que pueda pasar, salvo asegurar que será un gran partido.

En Caballito, **F. C. Oeste**, que tuvo gran labor el viernes de la semana anterior ante Boca, recibe a **Colón de Santa Fe**, ganador de Estudiantes y el cotejo puede ser decisivo para la ambición de los encumbrados santafecinos.

En San Juan, **Sportivo Desamparados** que aún festeja su éxito en el clásico cuyano, recibe a un **Huracán** que juega muy bien pero pierde puntos. Y que en esta ocasión aparece muy expuesto a repetir esto.

En Avellaneda, **Racing**, cuatro puntos detrás de Boca Juniors, en un cuarto lugar compartido, recibe a **Gimnasia y Esgrima, de Mendoza**, que acaba de perder con los sanjuaninos, mientras los "Académicos" ganaron a sus vecinos rojos.

En La Plata, **Estudiantes**, que no reacciona, es local ante **Argentinos Juniors**, un team contradictorio, que viene de ganar a Newell's Old Boys.

• EL PARTIDO DE ESTA NOCHE

En Rosario, jugarán esta noche, en cotejo también adelantado, los equipos de **Newell's Old Boys y Banfield**, perdedores en la última fecha. Los rojinegros están en una racha malísima.

PROBABLES EQUIPOS

Estos partidos se jugarán mañana a las 16.45, con excepción del de Rosario, que será hoy a las 20.30.

ZONA "A"
LANUS-R. CENTRAL

LANUS: Traverso; D'angelo, Peralta, Fiore, Suárez, Zic, Barú, Lodigo, Donato, Ferlich, y Gavuzzo. **A.S.:** Santos. **D.T.:** Yácono.

R. CENTRAL: Biassuto; Pascutini, Carrascosa, González, Landucci, Fanessi, Bóveda, Almar, Poy, Luque y Fogel. **A.S.:** Menutti. **D.T.:** Zoff.

Arbitro: Busca.

Cancha: Lanús (Gral. Acha y J. I. Arias, Lanús).

INDEPEND'TE (T)-GIMNASIA (LP)

INDEPENDIENTE (Trelew): Parsechian; Behr, Fernández, Robledo, Llenderosa, Figueroa, Paz, Noce, Bersán, Montero y Cárdenas. **A.S.:** Oca. **D.T.:** Restelli.

GIMNASIA Y ESGRIMA (LP): Gatti; Agostinelli, Gottfrit, R. Pérez, Gonzalo, Echauri, Carnevale, Luniz, Leiva, Marasco y Dursó. **A.S.:** Guruciaga. **D.T.:** Montes.

Arbitro: Romero.

Cancha: Independiente de Trelew.

B. MITRE (Pos.)-VELEZ

BME. MITRE (Pos.): Chichizola; González, Gómez, Fetes, Giménez, Ríos, W. Recalde, Benítez, Ramírez, Salinas y Noguera. **A.S.:** Bauger. **D.T.:** A. Deambrosio.

VELEZ SARSFIELD: Caballero o Peratto; Correa, Nieva, Zóttola, Gagliardi, Mecca, Ríos, Asaad, Oruezábal, Bianchi y Bentrón. **A.S.:** A. designar. **D.T.:** Zubeldía.

Arbitro: Ducatelli.

Cancha: Bmé. Mitre (Posadas).

S. LORENZO-S. LORENZO (MDP)

SAN LORENZO: Irusta; Glariá, Rezza, Piris, Rosl, Villar, Telch, Chazarreta, Figueroa, Ayala y Salinas. **A.S.:** Verderi. **D.T.:** Lorenzo.

SAN LORENZO (MDP): Videla; Montero, Picabea, D'Estéfano, N. López, Mascareño, Maldonado, Zurita, Rojas, Erezuma y Loyola. **A.S.:** Lucangioli. **D.T.:** Cortés.

Arbitro: Mateo.

Cancha: San Lorenzo (Av. La Plata 1702, Capital).

S. MARTIN (Mza)-INDEPEND'TE

SAN MARTIN (Mendoza): Reggi; Gramari, Vergara, Zubialde, Marillak, Márquez, Tévez, Neumann, Ibáñez, Barroso y Milicay. **A.S.:** Tamagnoni. **D.T.:** Prado.

INDEPENDIENTE: Santoro; Sa, Mircoli, Commiso, Raimondo, Garisto, Balbuena, Bulla, Maglioni, Palomba y Saggioratto. **A.S.:** Gay. **D.T.:** Ferreiro.

Arbitro: Ithurralde.

Cancha: Independiente-Rivadavia (Mendoza).

ZONA "B"
NEWELL'S-BANFIELD

(Hoy a las 20.30)

N. O. BOYS: Delménico; Capurro, Kohil, Sperandio, Barril, Ribecca, Silva, Giusti, Marangoni, Zanabria y Rojas. **A.S.:** Bargas. **D.T.:** Griffa.

BANFIELD: Lavolpe; Haack, Tagliani, Guzmán, Manavella, Salvatierra, Mateos, Amado, Leeb, Taverna y Garello. **A.S.:** Pini. **D.T.:** Cadars.

Arbitro: J. Pongil.

Cancha: R. Central (Av. Génova y Cordiviola, Rosario).

ESTUDIANTES-ARG. JUNIORS

ESTUDIANTES (LP): Leone, Roca, Rodríguez, Pernia, Togneri, Medina, Verde, Romeo, Aguilar, Carregado y Coscia. **A.S.:** G. Flores. **D.T.:** Mareque.

ARGENTINOS JRS.: Spilinga, Riestra, Nicieza, Marenda, Tardivo, Penna, Zuviría, Pekerman, Cicarello, Cordero y Tortoriello. **A.S.:** Pinto. **D.T.:** Spinetto.

Arbitro: Comesaña.

Cancha: Estudiantes (calle 1 entre 54 y 57, La Plata).

FERRO-COLON

FERRO: Martínez, Franco, Papandrea, Collado, De Filippo, Valencia, Saccardi, Moreno, Lorea, Vidal e Infantino. **A.S.:** Larrubia. **D.T.:** Giménez.

COLON: Constantino, Aráoz, Trossero, Zucarelli, Fernández, Alvarez, Ripke, Britez, Di Meola, Córdoba y Zibechi. **A.S.:** Bertinat. **D.T.:** Silvero.

Arbitro: Loureiro.

Cancha: Ferro (General Martín de Gainza 250, Capital).

BELGRANO (Cba)-BOCA

BELGRANO (Cba.): Tocalli; Cuellar, Serrano, Suárez, Luppo, Syeygull, Rivadero, Laciar o Saldaño, De Sá, Reinaldi y Guerini. **A.S.:** Bustos. **D.T.:** García.

BOCA: Sánchez; Mouzo, Marzolini, Suñé, Pachamé, Rogel, Ponce, Peracca, Curioni, Potente y Ferrero. **A.S.:** Vidallé. **D.T.:** Varacka.

Arbitro: Barreiro.

Cancha: Belgrano (Córdoba).

DESAMPARADOS (SJ)-HURACAN

DESAMPARADOS (SJ): Palacios; Lizzi, Signorelli, Soto, J. Vega, Spadano, J. González, A. Vega, Cortez, Paz y Del Valle. **A.S.:** Olivera. **D.T.:** Méndez del Socio.

HURACAN: Roganti; Buglione, Lavoratto, De Rienzo, Leone, Russo, Marcos, Brindisi, Avallay, Babington y Larrosa **A.S.:** Leyes. **D.T.:** Menotti.

Arbitro: Dellacasa.

Cancha: Parque Mayo (San Juan).

RACING-GIMNASIA (Mza)

RACING: Fillol; Wolff, Batocletti, Rocchia, García Sangenis, Squeo, Jorge, Onega, Benítez, Lamelza y Milano. **A.S.:** Gibaudo. **D.T.:** Rodríguez

GIMNASIA Y ESGRIMA (Mza.): Camargo; Castellanos, Vicino, Ferreyra, Algosino, Legrotaglie, Ibáñez, Aceituno, Fornari, Grudzien y Patire. **A.S.:** Pedone. **D.T.:** Curi.

Arbitro: Coerezza.

Cancha: Racing (Cuyo 520, Avellaneda).

INTERZONAL
ATLANTA-CHACARITA

ATLANTA: Carballo; Pecoraro, López, Cortés, Rodríguez, Rico, Cerqueiro, Onnis, Cano, Gómez Voglino e Ibáñez. **A.S.:** Laino. **D.T.:** Betinotti

CHACARITA: Carnevali; Forteis, Buzzo, Bargas, Frasoldatti, García Cambón, Martiarena, Astigarraga, Andrade, Pandolfi y Alvarez. **A.S.:** Petrocelli. **D.T.:** Domínguez

Arbitro: Goicoechea.

Cancha: Atlanta (Humboldt 540, Capital Federal).

D'Onofrio: Bombos y Platillos

Según adelantó anoche el asesor del interventor en la AFA, Luis Conde, el próximo lunes, a las 19 horas, el señor Raúl D'Onofrio, en conferencia de prensa, se referirá a candentes problemas futbolísticos. En especial, se referirá a la política a seguir respecto a las dos selecciones, la mayor y la juvenil, que dirigen Sívori e Ignomiriello, respectivamente.

También se habló del campeonato de Reclasificación. Podemos adelantar que el mismo se jugará tal como estaba previsto. La actitud obedece, según especificó el señor Conde, a que solo F. C. Oeste presentó pedido por escrito, para que no se llevase a efecto el certamen, con el apoyo verbal de Gimnasia y Esgrima de La Plata.

Otro de los tópicos que tocó el asesor del interventor, en su charla con los periodistas, fue el referido al fútbol del interior. Señaló que el señor Raúl D'Onofrio mantendrá asiduas reuniones con representantes del interior, habiéndose fijado la primera de ellas para el jueves venidero, a las 17 horas. Esa reunión será con representantes de los clubes que están actuando en el campeonato Nacional. Agregó que el interventor estima que todo quedará solucionado antes del día 15 del próximo mes.

• EL BOMBO

Señaló el señor Conde que en lo que atañe a la prohibición del uso del bombo en los estadios ello está claramente especificado en el Reglamento de Transgresiones en su artículo 88, que no está referido exclusivamente al bombo, como se mencionó en estos días, sino a todo elemento que hiciera ruido, como ser matracas, campanas, petardos, clarinetes, claxones y otros.

Más adelante el asesor de D'Onofrio informó que próximamente, para ser más exactos durante la semana venidera, visitará la sede de la AFA el ministro de Bienestar Social, doctor Puiggrós, quien será recibido por el señor Raúl D'Onofrio y todos sus colaboradores.

Por último Conde señaló que en lo que atañe a la normalización de la Asociación del Fútbol dependía del gobierno nacional, acotando que hasta anoche el interventor en el Consejo Federal, teniente coronel Miguel Estanga, no había presentado su dimisión, pero que se había hecho cargo de la conducción del organismo el señor Raúl D'Onofrio.

ADIOS AL AÑO: El próximo 4 de diciembre, la gente de la audición "Siguiendo a Vélez" y de la revista "Fortín de Vélez", que dirige Horacio Irañeta, despedirán el año deportivo, con una cena a servirse a las 21, en el local de Gaona y General Paz, que parece un símbolo, ya que se llama "El Encuentro".

SIVORI Y TECNICOS: El coach del seleccionado nacional se reunió con sus colegas de los distintos clubes. Les entregó a cada uno, un cuestionario, para que se expidan sobre la conveniencia de tomar iniciativas que sugiere el cuerpo técnico de la AFA, para mejor trabajo con los valores juveniles.

CONVENIO LABORAL: El próximo 30 del corriente mes, volverán a reunirse en el Ministerio de Trabajo, los representantes de la AFA y la Asociación Argentina de Técnicos de Fútbol, para continuar las tratativas laborales.

EL 90 POR CIENTO: En conversación con el secretario general de Independiente, señor Pascual Elmadjian, nos enteramos de que el noventa por ciento del plantel profesional, figura en la lista de los que son necesarios. No conseguimos los nombres, pero fácil es adivinarlos. Por otra parte, Saggioratto y Galván pasarán a entrenarse con los elementos de primera división.

OTRA CITACION: El Tribunal de Penas de la AFA, continuando con la investigación de supuesto doping a jugadores de San Lorenzo, cursó otra citación. Se trata del doctor Luis Manfredi, directamente acusado por su colega Cayetano Paglione, de aplicar estimulantes a los futbolistas profesionales.

AGASAJO A D'AMICO: Un grupo de amigos del profesor José D'Amico está organizando un agasajo al mismo, con motivo de cumplirse diez años de lo que se estima algo inusual. En efecto, D'Amico clasificó campeón a Boca Juniors en primera, reserva y tercera división. Aún no se fijó fecha para el acto.

EN SU DOMICILIO: El futbolista Roberto López, de Lanús, que sufriera un accidente el domingo pasado, durante el partido contra Atlanta, al ser golpeado involuntariamente por su compañero Traverso, se retiró del sanatorio donde estaba internado a su domicilio Tiene aún para 15 días de reposo.

ENYESADO: En virtud de haber sufrido fuerte traumatismo, se le aplicó yeso en la rodilla derecha al defensor de Rosario Central, Daniel Killer.

VIEJO ESTUDIANTIL: Mucho de los viejos allegados a Estudiantil Porteño, dijeron su presente, para la gran cena del reencuentro, a servirse el 15 de diciembre, en Barcala 716, Ramos Mejía Pero hace falta más. Todos los jugadores en el club, que acudan con sus esposas y se espera también a los ex futbolistas, Spadaro, hermanos Porcelli, Rizzi, Repetto, Crisciuli, Sangulnetti, Fasiolo y otros. Llamar al 659-2276 o al 922-8466.

PRELIMINAR: Mañana, como preliminar de San Lorenzo-San Lorenzo de Mar del, jugarán los juveniles de Gremio de Porto Alegre y la Selección de Primera C.

EN ESPAÑA AMENAZAN CON DESTAPAR LA OLLA

BARCELONA, 25 (ANSA). — Agustín Montal, presidente del Barcelona ha dicho que en caso de que la documentación presentada por su club para el fichaje del jugador "oriundo" argentino, Heredia no fuera conforme, "resultará indispensable una revisión de gran profundidad y alcance para las presentadas en los cuarenta y seis casos en que documentaciones similares han sido aceptadas". Con el caso Heredia —ha dicho Montal— presenciamos un desbordamiento hacia terrenos que escapan al ámbito del deporte. Se ha referido a los sesenta jugadores que hay en España procedentes del exterior, de los cuales solo catorce son nacidos en España y los restantes cuarenta y seis han sido contratados de acuerdo con las normas vigentes, según las cuales, la Federación Española de Fútbol reconoce la nacionalidad española, a base de la documentación oficial tramitada. Es decir, contra presentación del certificado de nacionalidad y pasaporte.

MILLONARIOS, PERO SIN LUJOS

River Ganó Bien, Aunque no Alcanzó a Lucirse

Cuando íbamos al estadio Monumental anoche, junto a mucha gente, alguien apuntó: "¿Cómo es posible que venga tanto público a un partido así tan desparejo de River con esos muertos de tucumanos, que tienen solo dos tantos en favor en ocho partidos?"; y otro respondió: "¡Vienen a ver goles. Hoy van a ver muchos!" Pero esa idea preconcebida de que los "millonarios" tendrían una tarea fácil fue rotundamente desmentida luego por el juego, pues los "cañeros" jugaron un match aceptable frente a una baja performance de los locales. Pero, indudablemente, esto no quita que el resultado sea justo, porque aunque sea una redundancia decir que el fútbol son goles, conviene siempre advertir que el mejor es aquel team que sabe hacerlos. Y en este caso hubo una diferencia fundamental, pues mientras cuando atacaba un team se veía que solo conseguiría marcar un gol por casualidad, pero el otro en cada avance solo por casualidad no se obtenía un gol. Así atacando menos, jugando mal y dejándose estar después del dos a cero, resultó River Plate superior sin duda alguna a su visitante.

Los tucumanos comenzaron con buen toque de balón, basados casi de continuo en la gestión de Teijón en el medio campo. Buscaron contener el revoloteo de los delanteros de River Plate con el choque y así los defensores salieron de frente a marcar a muerte. De la misma manera como de este modo resultaron sorteados casi ridículamente por algunos delanteros, en otros casos "barrieron" a sus oponentes con singular dureza, pero de manera franca. Así dieron en tierra con violencia primero Morete y luego Mas, quien chocó con Luna de manera tan espectacular que se temió por las consecuencias, pero no fue más que susto. Lo cierto es que River apareció desmadejado, con floja labor de Alonso, firmeza de Vázquez, alguna carrera de Joaquín Martínez, siempre veloz y la entrada zigzagueante de Morete. Pero muy poco, lejos de lo esperado y del River de otras jornadas.

Entre tanto los tucumanos se movían con bastante ajuste y salían bien y lo que es más, llegaban mucho, pero frente al arco de Pérez no sabían realmente qué hacer. Indudablemente eso de querer entrar con pases cortitos o gambeteando como si jugaran en un potrero está pasado de moda y además resultaron tan vacilantes en los momentos decisivos que tiene explicación plena que no muestren un mejor haber en goles. Y por si fuera poco, en las ocasiones que las tuvieron, por lo menos tres de remate franco ante la valla de River, lo hicieron, sin marca encima, con tan mala puntería que solo teniendo cincuenta metros de arco hubieran podido embocar. Tucumán parece jugar para entretenerse simplemente o como buscando una nueva manera de jugar, pero con olvido de que hay que mirar el arco rival.

Pasado el cuarto de hora de juego equilibrado, y cuando por cierto no lo merecía, River logró el primer tanto, demostrando que arriba es por demás decidido, y por ende peligroso. Así una pelota que vino desde la derecha tocó en un defensor habilitando a Mas que entraba a fondo y batió a Miguelucci por primera vez. Perdieron los tucumanos una ocasión firme al shotear Corvalán un tiro libre desde buena posición y a los 32 segundos tanto de los "millonarios" en la mejor jugada de la noche. Pues allí, desde el medio, una serie de "paredes" con Carlos López y shot rasante de Morete, el otro "albañil". Pero en el campo la pelota estaba más en poder de la visita, que indudablemente en muchos momentos se veía que no sabía qué hacer con ella. Y ya la gente tuvo que buscar refugio ante la lluvia.

Posiblemente los de River vieron todo muy fácil y pensaron que solo era cuestión de esperar y dejaron hacer a los de San Martín, que se movilizaron y buscaron con encomiable afán descontar. Pero por los motivos apuntados perdieron, como decimos, por lo menos tres opciones claras.

Toledo dos veces repitió ante el arco a su disposición un inconcebible remate a las nubes. Hubo un claro penal que el juez —de mediocre labor— dejó pasar, para luego, ya pasada la media hora, castigar a Giustozzi por foul blando dentro del área contra Pereyra, y allí descontó Fabiani y el 2 a 1 puso angustia y enmudeció a la gente millonaria, pues aquello no estaba en ningún cálculo. Felizmente, Mas que tuvo un marcador fácil, se desprendió de éste y puso un shot de los suyos y el problema se terminó. Pero la gente "millonaria" quedó conforme a medias.

River 3 — San Martín (Tuc.) 1

RIVER PLATE: J. Pérez; Zuccarini, Dominicchi, Daulte, Giustozzi, C. López, Vázquez, J. Martínez, Morette, Alonso y Mas. **A.S.:** Barissio. **D.T.:** Urriolabeitia.

SAN MARTIN (Tucumán).: Miguelucci; Luna, Veliz, H. Corvalán, Torga, Teijón, V. Pereira, Toledo, Fabbiani, Mastroberardino y Cáceres. **A.S.:** Maestro. **D.T.:** Pentrelli.

Goles en el primer tiempo: A los 24m. Mas (RP), y a los 31m. Morette (RP).

Goles en el segundo tiempo: A los 35m. Fabiani (SM), de penal, y a los 43m. Mas (R).

Cambios: Ghiso por J. Martínez y Marchetti por C. López en River, y Scunglo por Mastroberardino en San Martín.

Arbitro: O. Veiró. **Cancha:** River Plate.
Recaudación: m$n. 2.879.800.

PRIMERO DE PININO. Siempre oportuno Oscar Mas anota el primer gol de River en el match jugado en Núñez.

GOLAZO MILLONARIO. Morete pone la firma, pero fue una maniobra soberbia con López, el segundo tanto local.

HUMILLADOS Y OFENDIDOS

Las irregularidades o los presuntos hechos "extraños" en lo que hace a venta de entradas y contralor de acceso a un estadio de fútbol mantienen sus características de tema permanentemente actual. El último caso está muy "fresco" (y puede tener serias derivaciones), se planteó el domingo anterior en Tucumán, y tuvo como protagonistas principales a los directivos de San Martín de esa provincia y San Lorenzo

La gente de Avenida La Plata fue a la provincia del Noroeste avisada de la posibilidad de irregularidades. Y actuó en base a eso, controlando los accesos y exigiendo, al término del encuentro la verificación de los tickets. Los tucumanos se sintieron ofendidos y así lo hicieron saber en un comunicado de prensa, cuyos párrafos fundamentales, transcribimos:

"...En efecto, al finalizar el partido, San Martín-San Lorenzo, el señor Pedro Candia, dirigente de este último, exigió la entrega de las urnas conteniendo los talones de entradas vendidas, aduciendo tener mandato expreso de la AFA y con el fin de efectuar una inspección en la misma, para verificar la supuesta existencia de irregularidades. No obstante esta ofensiva pretensión que creó un lógico clima de intranquilidad y ante la falta de acreditación del citado mandato, nuestra entidad solicitó al señor Candia que, dado que la índole de sus infundadas exigencias configuraba la posibilidad de un hecho delictuoso, presentáse la denuncia policial correspondiente a los efectos de una insospechada y competente investigación. El señor Candia no accedió a tal requerimiento y desistió de sus propósitos ante lo cual, se procedió a hacer entrega de los talones al señor Propatto, asesor de la AFA, labrándose un acta que suscribió personal de ese organismo no así el señor Candia que se negó".

"Es del caso señalar —agrega el comunicado— que esta entidad, atenta a que el señor Candia argumentó como fundamento d esu actitud una denuncia proveniente de Tucumán, solicitó al señor interventor en la AFA, Raúl D'Onofrio, quiera proceder a la individualización de los autores de la misma con el objeto de iniciar las acciones legales pertinentes".

A todo esto, el señor Pedro Candia, consultado por CRONICA dio otra versión de los sucesos. "Nosotros habíamos recibido denuncias anteriores e incluso vimos un editorial de una revista sobre el club, del 8 de noviembre, que hacía referencias a irregularidades en las entradas. Previa autorización de las autoridades de AFA exigimos, con todo derecho, tener acceso al control general sobre la recaudación. En la misma medida, no tenemos ningún inconveniente que cualquier club ejerza idéntico control cuando nos toque jugar de locales. Es para el bien y la seguridad de todos. Por otra parte, quiero dejar bien aclarado lo que solicitamos al término del encuentro fue que los boletos se empaquetaran con papel madera, se ataran con hilo sisal y se lacraran, labrándose simultáneamente un acta. Sugerimos que esos paquetes quedaran a disposición de San Martín para que luego, AFA tomara una determinación definitiva al respecto. Ellos pidieron entonces que hiciéramos la denuncia policial, cosa que consideramos estaba fuera de lugar. Por mi parte, estoy totalmente tranquilo ya que procedí con toda corrección y con autorización de la gente de la Asociación del Fútbol.

SOÑAR NO CUESTA NADA: HURACAN SE CONCENTRA

La gente de Huracán alienta firme esperanza de poder clasificarse en su zona del campeonato Nacional, para de tal suerte, entrar en la ronda de definición, con todo el deseo, por supuesto, de ungirse campeón. Los del "Globito", están terceros en su zona, con 11 puntos, es decir, uno menos que Colón. El puntero es Boca Juniors con 14 unidades.

Por todo eso, al regreso del compromiso que mañana afrontarán en San Juan, el plantel quedará concentrado. Posiblemente, lo haga en la quinta del presidente de la entidad, señor Seijo. Quiere decir que estarán en esas condiciones hasta el próximo 10 de diciembre. Como es sabido, los huracanenses, enfrentarán el miércoles 29 a Racing; el domingo 3 a Gimnasia de Mendoza; el miércoles 6 con San Lorenzo y el domingo 10 con Boca. Como se advierte, un fixture difícil, pero en caso de conseguir la clasificación la concentración se prolongará, ya que en ese caso, el miércoles 13 jugará la semifinal y el domingo 17 la final, siempre en el supuesto que todo vaya bien. Suponemos que la concentración tendrá que seguir luego, en razón que de ungirse campeón, estará habilitado para jugar por la Copa Libertadores de América, que todo es posible, en el ilógico mundo del fútbol, lleno de imponderables, aunque también, aferrado a la cuota necesaria de lógica, que se desprende de la aptitud de cada cual.

JOVENES ELEGIDOS: El cuerpo técnico de la AFA procedió a designar los futbolistas que integran la preselección juvenil, quienes comenzarán a trabajar de inmediato, con la mira puesta en el torneo de Cannes, que comenzará a jugarse a principio del mes de marzo del año entrante. Los nominados son: Salgado, Miró y Villarroel, de A. Juniors; Catalano, Tesori, Paco, Viola, Roldán, González y Warner, de Atlanta; Corbo, Baglione y Centeno, de Banfield; Kolsi, Flores, Astudillo, J. Pérez y Micharilli, de Chacarita; Arcamone, Gutiérrez y Cedán, de Ferro; Giantonucci, Juliano, Palmerio, Aguiar y Verón, de Huracán, y Rubiola, Craiyacich, Cáceres, Periesco, Van Tyrne y Salinas, de Rosario Central.

DECIMA FECHA: El próximo miércoles se jugará la décima fecha del campeonato Nacional. Todos los encuentros, a excepción de los que animarán Huracán-Racing y Argentinos Juniors-Ferro Carril Oeste, se jugarán por la noche. Los dos citados, por la tarde, a partir de las 16.45.

RIVER-RACING: En el curso de la próxima semana conversarán dirigentes de Racing y River Plate. El motivo de la charla, el pase de Daniel Onega, quien está jugando a préstamo en el club de Avellaneda, que lo quiere definitivamente. River había tasado la transferencia en 35 millones de nacionales. A Racing le parece elevada la suma, pero alienta la esperanza de llegar a un acuerdo. Por lo mismo, la semana que viene, Onega puede ser académico.

EN SILENCIO: A la chita callando, los dirigentes de Independiente están tendiendo sus redes para lograr dos o tres refuerzos para su equipo. Ya anticipamos que en los planes están dos delanteros, uno de la ciudad de Rosario y otro de Santa Fe. Pero también, parece que alguien visitará Montevideo, también para gestionar a un efectivo delantero, de quien se dice que es goleador y exhibe llamativa fuerza.

MARTINEZ-CAPUTO: Entre dirigentes de Argentinos Juniors y Newell's Old Boys, existen tratativas, para formalizarz un trueque. A estar con el trascendido, los rojigros cederían a Martínez y los de La Paternal, harían lo mismo con Caputo. Quizá a más tardar el martes, se sepa si Martínez vestirá la casaca colorada de los "bichos" de La Paternal y Caputo, la rojinegra del once de Parque Independencia de Rosario.

HOY PEGA CASTELLINI

Se Enfrenta al Mexicano Soriano

Esta noche hará su tercera presentación estelar entre nosotros Miguel Angel Castellini, el pampeano noqueador que en sus anteriores peleas más recientes barrió de manera espectacular a sus rivales de turno, Raúl Orlando Pereyra y Héctor Palleres, al cual despojó de su corona nacional de los medianos junior. Al primero de los nombrados Castellini lo derrotó en un par de vueltas, para luego superar su propio record al liquidar a Palleres en solo un minuto y medio de iniciado el pleito.

El vigoroso peleador de La Pampa afronta ahora un examen de carácter internacional, viéndoselas frente al azteca Raúl "Chato" Soriano, quien en los entrenamientos impresionó como hombre ducho y aguerrido. **¿Podrá salvarse esta noche del vendaval pampeano que se avecina?** Dado el caudal boxístico y combativo de Castellini, la contundencia de sus puños y su sagaz estrategia (es de aquellos que no se obsesionan por el K.O. sino que van acechando, fría pero en forma matemática, a la prensa), ya se miraría como ponderable actuación la del "charro", si arriba de pie al final de la contienda. Para ello, acude con su largo fogueo, aquilatado en más de un centenar de peleas en los rings más jerárquicos y contra los adversarios más exigentes. Soriano comenzó su dilatada carrera en 1961, entre los livianos; de ahí que haya enfrentado a hombres como el panameño ex campeón mundial, Ismael Laguna, y "Sugar" Ramos, quienes lo vencieron por la vía expeditiva. Pero en su foja de servicios cuenta con una victoria por K.O. ante Adolph Pruitt, que en el desquite lo batió de igual forma, en el séptimo asalto. Luego de imponerse a Armando Muñoz (que igualara con Emille Griffith), el azteca perdió por fuera de combate en el primer round frente al gigante norteamericano Young Kennedy, en Honolulú. Soriano justifica este revés (cayó dos veces) en que Kennedy lo sorprendió con malas artes de boxeador, y cuando él quiso intercambiar el clásico saludo, deportiva y lealmente, antes de abrirse las hostilidades, su rival lo pescó con "un alevoso puñetazo". Soriano fue sincero y honesto, al no esconder los señalados contrastes, que matizó con buenos éxitos en su haber. Y la actitud ya es nobleza de parte suya. Con el temple tradicional de los peleadores de su raza, el debutante expresó que no lo inhibe en absoluto la "siniestra" fama que Castellini tiene. **"Estoy acostumbrado a enfrentar a adversarios que son tremendos —fueron sus palabras— y no tengo nada que temer. Veremos qué ocurrirá cuando yo también descargue mis buenos mamporrazos".**

En cuanto a la foja de "Cloroformo" Castellini, es realmente impresionante. Durante 1972 realizó 14 peleas, ganándolas todas por k.o. En las cinco actuaciones cumplidas en Buenos Aires, noqueó además de Raúl O. Pereyra y Palleres, como queda dicho, a Héctor Galván en el 3º y a Rubén Martínez en el 6º y a Ramón Pereyra en el 3º. Confía en que Raúl Soriano será su nueva víctima. No es de los que se duermen en sus laureles ni se vanaglorien

En el control médico oficial Castellini pesó 68 kg900 y su rival 68kg800. Será referee de la pelea el señor Gómez.

LOCCHE-FRAZER: IRA PARA ENERO

PANAMA, 25 (DPA). — "No es que hayamos rechazado el ofrecimiento del promotor argentino Juan Carlos Lectoure para que Joe Frazer otorgue revancha a Nicolino Locche en Buenos Aires". Tal expresó Carlos Eleta, apoderado del púgil panameño, aclarando: "Unicamente he comunicado a Lectoure que para la fecha propuesta por él: 16 de diciembre, no podrá hallarse mi representado en adecuadas condiciones combativas y anímicas, luego de haber perdido el cetro a manos del colombiano Antonio Cervantes ("Kid Pambelé"), con la serie de inconvenientes que el contraste le ha traído apareado; incluso el retiro de la pensión vitalicia con que el gobierno de Panamá lo había premiado cuando destronó a Locche. Por tanto, espero llegar ahora a un acuerdo con dicho «matchmaker» argentino, si se acepta trasladar la pelea para enero".

N. de la R.: **Consultado Lectoure, nos confirmó: "Efectivamente, he recibido de Eleta un cablegrama en tal sentido, a lo cual le he contestado que no tenemos inconveniente alguno en montar dicha pelea en la primera quincena de enero próximo Nos interesa muy especialmente que «Nico» pueda medirse con quien lo destronó en Panamá, como paso firme para, posteriormente, acometer la reconquista del cetro ante «Kid Pambelé». La forma como ha reaparecido Locche recientemente, nos hace ser muy optimistas, nuevamente".**

GOYO NECESITO SOLO 3 ROUNDS

HAMBURGO, 25 (DPA). — Gregorio "Goyo" Peralta, el pesado argentino, demostró anoche en Hamburgo que conserva su certera pegada, acompañada de una gran veterania y recursos boxísticos de real calidad. Frente al alemán occidental Arno Prick, con sus 26 años (once más joven que "Goyo"), el púgil argentino demostró su punzante izquierda que derribó tres veces al alemán por la cuenta de ocho, decidiendo el árbitro declarar vencedor al argentino por nocaut técnico a los dos minutos del tercer asalto, cuando Prick apenas podía incorporarse después de caer la tercera vez.

Así se llegó a escasamente dos minutos de este "round" cuando "Goyo" largó una serie de golpes alternos que fueron debilitando a Prick que cayó a los pies de "Goyo", nuevamente por la cuenta de ocho.

Al ring del pabellón deportivo del recinto de ferias y exposiciones de Hamburgo, Gregorio Peralta subió luciendo un batín en el que en la espalda podía leerse: **"Argentino, español, peronista".**

El numeroso público brindó calurosos aplausos al argentino y al alemán, quien se batió valientemente contra un rival superior, en todo terreno y estilo.

Según expresó Héctor Nesci, el director técnico de Peralta, está en sus planes una pelea contra Cassius Clay.

SANTA ANA-MARDEL EN EL SUPER POLO

Si las condiciones del tiempo lo permiten el campeón argentino Santa Ana y el encumbrado Mar del Plata jugarán mañana a las 16.30, en la cancha 1 de Palermo el partido correspondiente a la cuarta fecha de la rueda final, a la americana, del Campeonato Argentino Abierto de Polo.

Al producirse nuevas precipitaciones, como ocurrieen el último fin de semana, fue diferido el encuentro que por la tercera fecha de este máximo certamen debían jugar hoy el vicecampeón Coronel Suárez y Pingüinos Magdala. En principio las autoridades de la AAP han dispuesto que ese match se juegue en dicho escenario el martes venidero.

Estas circunstancias no han hecho más que acrecentar el interés de los aficionados por la realización de esta ronda decisiva, especialmente por el partido de mañana entre las notables formaciones capitaneadas por Francisco Dorignac y Gonzalo Tanoira, excepcionales figuras.

Momentos Decisivos en Tenis

Con los partidos jugados ayer en las canchas del Club Buenos Aires, quedaron clasificados casi todos los finalistas de las distintas pruebas del campeonato abierto de la República y solamente falta la de individual de caballeros que esta tarde defenderán los prestigios de nuestro tenis, el marplatense Vilas y Ganzábal. La actuación brillante de Fiorella Bonicelli (uruguaya), posiblemente sorprendió a la jugadora de Alemania, Niessen de Masthoff. Fue un buen partido jugando desde la base la perdedora encontró una respuesta segura de Bonicelli, que matizó, en repetidas ocasiones, un cambio de juego corto con resultado positivo alzándose con una victoria muy significativa en su historial deportivo. A continuación el público pudo apreciar en Virginia Wade (británica) la verdadera técnica de una jugadora de renombre mundial. Ganó con amplitud a una figura joven norteamericana como lo es Pamela Teeguarden, que en ningún momento encontró la forma para contrarrestar la potencia de sus sagues y la constante agresividad de sus drives y reveses que los ejecuta de cualquier ángulo.

• LOS DOBLES

En caballeros, llegaron a la final, Fillol-Pinto Bravo y P. Moore-Molina, que se jugará mañana a la tarde. La prueba de damas, protagonizarán la final, Arias de Bravo-Wade y Masthoff-Teeguarden, mientras que en dobles mixtos, lo harán Fernández Soto-Molina y Weisenberger-Prajaux, jugándose éstas dos finales a las 15.

Caballeros: Fillol-Pinto Bravo ganaron a Ganzábal-Romani 7|5, 6|4; Moore-Molina a Vilas-Alvarez 6|3, 6|4. **Damas:** V. Wade a P. Teeguarden 6|0, 6|2; F. Bonicelli a Niessen de Masthtoff 6|4, 7|5; Arias de Bravo-Wade a Fernández Soto-Bonicelli 6|4, 5|7, 6|2; Masthoff-Teeguarden a Araujo-Giscafré 6|2, 6|0. **Dobles mixtos** Weisenberger-Prajaux a Arias de Bravo-Guerrero 7|6, 7|6 y Fernández Soto-Molina a Monicelli-Pérez Alvarez 6|4, 6|4.

"PIRIN" CERCA DEL TITULO

ALTA GRACIA, 25 (De nuestro enviado especial). — Héctor Luis Gradassi enhebró su tercer triunfo parcial consecutivo en el Gran Premio de la Montaña, del Automóvil Club Carlos Paz. Y, sin duda, ello no es producto de la casualidad. En estos momentos, su auto es el que se presenta sin huellas aparentes del esfuerzo cumplido.

El piloto de Córdoba es de los que saben administrar los fierros y más conociendo el terreno por donde se está pisando, como ocurre en estos momentos. Todo esto hace fácil la presunción de que de no ocurrir nada anormal, no solo este Gran Premio será suyo, sino que además el campeonato argentino tendrá un nuevo titular, pues aunque ésta no es la última carrera del calendario, será difícil arrebatarle esa satisfacción que desde hace tanto tiempo viene buscando. En este momento, las posiciones para el certamen nacional de los dos únicos candidatos al triunfo son estas: Estéfano 159 puntos y Gradassi 151. Cabe recordar entonces que la etapa de mañana, como las demás, acuerda 5, 3, 2 y 1 para los cuatro primeros, mientras que en la clasificación final la escala para los tres primeros lugares es de 51, 32 y 19 puntos, respectivamente. De esta manera, de mantenerse la clasificación actual, Gradassi llegaría a 202 y Estéfano a 191, sin contar los que se puedan adjudicar en el tramo de mañana.

Dijimos luego de verificar las reparaciones, que la máquina de Estéfano no había quedado en perfectas condiciones y esa situación no se ha modificado: el auto sigue acusando gruesas fallas de tenida y dirección, que solo la solvencia del tucumano le ha permitido seguir siendo animador en los puestos de punta.

• LA ETAPA DE MAÑANA

Mañana, a las 10, se desarrollará en el circuito Los Cóndores, la cuarta y última etapa, que consistirá en dar 12 vueltas a ese escenario, que mide 47.600 metros, para completar 571,200 Km.

Pero esta etapa tiene una particularidad, ya que además de participar los 13 pilotos que continúan en carrera, podrán "reenganchar" todos aquellos que iniciaron la competencia en Laboulaye y por distintas causas debieron desertar. Por supuesto, que la clasificación se dividirá entre los que aún están en el Gran Premio y los 'reenganchados".

• INSCRIPCIONES

Hasta el próximo martes, a las 19, se ha prorrogado el cierre de inscripciones para el Gran Premio de Turismo Nacional. Hasta este momento se han anotado 114 competidores. De ellos, 51 corresponden a la clase B y 63 a la C.

• REGULARIDAD

Mañana a las 8, desde el estadio "José Amalfitani", tendrá lugar la partida de la prueba de la regularidad, organizada por el C. A. Vélez Sársfield, con el siguiente recorrido: Estadio de Vélez, Navarro, Mercedes y regreso al punto de partida.

• CASCO A EMERSON

BOLONIA, 25 (ANSA). — El brasileño Emerson Fittipaldi, campeón mundial de pilotos de "Fórmula-1" para 1973 recibirá el domingo 3 de diciembre en Ponecchio Marconi (Bolonia), el casco irisado que el semanario "Autosprint" asigna todos los años al vencedor de la clasificación especial.

Fittipaldi llegará a Bolonia directamente del Brasil para retirar el premio.

NORMALICE SU INTESTINO
Feen-a-mint
EL CHICLE LAXANTE
Feen-a-mint EL CHICLE LAXANTE
Eficazmente puntual

GANO LANUS Y HAY LIO POR UN MINUTO EN EL BASQUET

En un cotejo de acciones desordenadas, Lanús superó con facilidad a Independiente, por 68 a 55 y se aseguró el primer puesto del torneo de la Asociación Buenos Aires de Básquetbol, al cumplirse anoche la penúltima fecha de la rueda final. Los granates tienen 8 puntos, escoltados por River Plate, con 7 y San Lorenzo, con 6 y un partido menos. El cotejo entre Boca-San Lorenzo, no se jugó al llegar tarde los jueces. Según el delegado de los santos, estos habían llegado un minuto antes del plazo de espera. Para el de Boca habían pasado dos minutos, por lo cual cerró la planilla. Ahora el Consejo Directivo y el Tribunal de Penas deberán determinar.

Por el descenso, Ferro Carril Oeste le ganó a Social Lanús por 76 a 66 y Sportivo Alsina a Huracán de San Justo por 47 a 46. Descienden Social Lanús y Atlanta.

• "JUSTO VEIGA"

La subcomisión de deportes del Club Atlético Boca Juniors organizará mañana, a partir de las 6, el Gran Premio Justo Veiga, para elementos de primera a cuarta categorías. Simbólicamente se largará en avenida Pueyrredón y Las Heras, de esta Capital. En la intersección de la avenida General Paz y Ruta Panamericana se iniciará en forma oficial. Se irá por esta ruta hasta Pilar, luego se regresará hasta el Puente Thames y de ahí se irá hasta el Tigre, donde ha de finalizar.

• "VUELTA DE BS. AS."

La Vuelta de Buenos Aires, con partida y llegada en Plaza de Mayo, se disputará mañana. Intervendrán corredores veteranos; la organiza la Peña de Veteranos y auspicia la Municipalidad de Buenos Aires.

MARCELO LOPEZ, CAMPEON E INVICTO

Ganó el Sudamericano a Tres Bandas

LIMA, 25 (France Presse y Associated Press). — El argentino Marcelo López se clasificó invicto campeón sudamericano de billar a tres bandas, con lo que representará a esta parte del hemisferio en el próximo campeonato mundial de la especialidad, a realizarse en Holanda, junto con el peruano Suguimitzu.

López, que había también ganado el sudamericano del año pasado, dedicó la victoria a su país y se declaró muy contento de haber retenido el título, en momentos en que le menudeaban las llamadas de felicitación desde Buenos Aires.

• TRIUNFO DE ANOCHE

Anoche, en la última jornada del certamen, derrotó al chileno Hernán Bustos por 60 a 46 en 56 entradas. Las series mayores fueron de seis para el campeón y siete para el rival.

Bustos comenzó la partida ganando por 4 2, pero rápidamente descontó López con una bolada de seis, para colocarse 14 a 5 en la décima entrada. De allí en adelante se fue alejando del contrincante, no obstante que éste, en la entrada 43, hizo siete carambolas para ponerse 38 a 49.

En otro partido, emocionante de comienzo a fin, "Tigre" Galo Legarda, de Ecuador, venció al peruano Humberto Suguimitza por 60|57 en 62 entradas y series mayores, respectivamente, de 11 y cuarto. Legarda se colocó rápidamente 8|0 en cuatro entradas y pasó a 20|8 en la entrada 18, para dejarse superar 34|35 en la 43 y seguir atrás en la 53 con 40|45, pero poco después hizo una tacada de once con lo que puso el marcador 56|47 a su favor.

Por otra parte, el argentino Agop Kertikian, en la sorpresa de la velada, dio cuenta del campeón peruano Adolfo Suárez por 60|46 en 66 entradas. Las series mayores de ambos fueron de seis.

El argentino Rodolfo Borello derrotó al peruano Sixto Jáuregui por 60|46 en 55 entradas. La serie mayor del visitante fue de ocho y la del nacional, de seis.

• RECORDS

El record de mayor tacada o bolada lo consiguió también Bustos, con once carambolas. Anoche Legard realizó también una bolada de once carambolas, pero según el reglamento no fue tomado en cuenta porque solo igualó el record.

Si bien volvió a triunfar la permanente regularidad matemática del argentino, el mejor promedio particular fue de Bustos, con 1.428.

Estas son las posiciones al finalizar el Vigésimoprimer Torneo Sudamericano de Billar: 1º) López, campeón sudamericano (Argentina), 14 puntos y 0,980 de promedio general; 2º) Suguimitzu (Perú), 10 y 0,919; 3º) Legarda (Ecuador), 10 y 0,861; 4º) Bustos (Chile), 8 y 0,870; 5º) Suárez (Perú), 6 y 0,881; 6º) Borello (Argentina), 4 y 0,807; 7º) Kertikian (Argentina), 4 y 0,732 y 8º) Jáuregui (Perú), 0 y 0,791.

LILIANA CRAGNO Y EMILIA DYRZKA, MUY ATLETICAS

En la pista del Centro de Deportes y Recreación Parque Chacabuco, a pesar de la fuerte lluvia que cayó anoche, se pudo cristalizar integralmente y con buenos auspicios la versión anual del ya clásico torneo atlético "De los Trofeos" del club pedestre Velocidad y Resistencia. En el orden valorativo cabe hacer resaltar las producciones de la bicampeona nacional de velocidad Liliana Rosa Cragno —vencedora en 100 m. con 12"1|10 no obstante el viento en contra— de la exquisita Emilia Dyrzka, triunfante en 400 m. con el mejor tiempo del año (58"5|10) para dicha prueba y la del longilíneo menor Angel Saldaña, quien siendo segundo en 1.500 m. juveniles consiguió mejorar a 4'17" su anterior record metropolitano de 4'20"7|10 del 4 del corriente mes.

Resultados: DAMAS: **100 metros** (v. contra 2'10"): 1ª L. Cragno (Olimpia) 12"1|10; 2ª B. Allocco (LF), 12"4|10. **400 m.**: 1ª E. Dyrzka (RP), 50"5|10; 2ª D. Scipioni (C), 1'2"3|10. **Bala**: 1ª P. Weber (RP), 11m22; 2ª C. Figini (GE), 10m25. **Largo**: 1ª A. Masuccio (GE), 5m14; 2ª L. Scipioni (CADA), 5m8. CABALLEROS: **3.000 m.** 1º C. Obberti (I), 9'9"; 2º J. Ferriolo (LF), 9'19'. **Largo**: 1º A Concagni (GE), 6m57; 2º M. Irigoyen (LF), 6m39. **Bala**: 1º C. Sánchez (LF), 13m85; 2º E. Aides (O), 13m46. **100 m.**: 1º C. Martínez (Tall.), 11" 1|10; 2º H. Beraztain (VR), 11"5|10. **Posta 4 x 1.500 m.**: 1º Olimpia (C. Mathon, A. Cavanna, G. Piccioni, F. Della Mora), 16' 50"6|10; 2º VR, 16'59"8|10. **Menores, 800 m.**: 1º G. Ballerga (S), 2'7"5|10; 2º S. Brescia (C), 2'10". **100 m.**: 1º J. Andino (Ac), 11"6|10; 2º P. Ballardini (GE), 17.

Juvenil, 1.500 m.: 1º R. Cervo (C), 4'15"4|10; 2º A. Saldaña (JAM), 4'17" (record metropolitano menor). **Posta mixta 4 x 100 m.**: 1º G.E. (A. Masuccio, A. Boncagni, R. Bertonasco, R. Paulo), 47"7|10; 2º CADA, 48"3|10.

Los Bochófilos de Argentina y Uruguay en Confraternidad

Anualmente, entre bochófilos de la entidad porteña Villa Sahores y la montevideana Confraternidad Deportiva La Moderna, se produce un intercambio de visitas en las que la confraternidad es el tema y un encuentro de bochas para tercetos, la excusa.

• FESTEJOS

Anoche, en las instalaciones de Sahores —Artigas y Santo Tomé—, donde además se aloja la delegación de 14 deportistas orientales, se realizó un asado y guitarreada, para agasajar a los visitantes, quienes mañana se presentarán en el club Tigre Juniors, en horas de la tarde, mientras que por la mañana se los llevará a recorrer el Delta. La gente de Villa Sahores devolverá la visita en diciembre próximo.

SOLICITADA

Radical: su voto tiene dimensión nacional!

Ponga su voto al servicio del Cambio en Paz.
Un cambio que se concreta con
capacidad y experiencia.
Conseguir la paz, obtener la
coincidencia y la unión de los
argentinos, es ya la victoria de
RICARDO BALBIN.
Recuerde que su voto de mañana domingo
TIENE DIMENSION NACIONAL

BALBIN SOLUCION

En la Capital vote de 8 a 22 hs.
Teléfono. 45-0091/8967

En la Provincia de Buenos Aires, vote de 8 a 18 hs.
Teléfono: 48-0161 47-8184/9296

PERON: PUEDO RENUNCIA

Primera Conferencia de Prensa en el País

LA META DE ALFONSIN: LIBERACION NACIONAL

El doctor Raúl Alfonsín, líder del Movimiento Nacional de Renovación y Cambio y precandidato a la presidencia de la Nación por la Unión Cívica Radical, cerró anoche su campaña electoral con miras a las elecciones internas que se realizarán mañana.

Afirmó el doctor Alfonsín que "el próximo domingo la Unión Cívica Radical ha de certificar su unidad fundamental y, además, afirmará su decisión irreductible de concretar en el país, exitosamente, el proyecto de Liberación Nacional". Y que, luego de recorrer el país, "donde hemos visto de qué forma la pobreza de los argentinos conspira contra su propia realización como seres humanos", se hace necesario procurar soluciones radicales, poniendo el acento "en los problemas económicos y sociales, puesto que vamos a nacionalizar el comercio exterior, orientando correctamente el crédito, de forma que sirva para nuestro desarrollo; vamos a recuperar para la Argentina la banca desnacionalizada; vamos a realizar la reforma agraria para terminar con el latifundio, y hacer que de una vez por todas tengamos los necesarios saldos exportables que hacen a nuestro requerimiento de divisas, y vamos a producir en el campo social un sistema de seguridad integral, que terminará definitivamente con la mayor injusticia que nuestro pueblo debe padecer, como es, sin duda, la desigualdad de trato en materia de salud".

Alfonsín sostuvo:

—Al servicio de nuestra filosofía fundamental que nos impulsa a luchar por la dignidad del hombre libre, debemos producir una actualización de nuestra doctrina que implica que el radicalismo —que no es dogmático— avance conjuntamente con el desarrollo de la ciencia y de la técnica.

FUEGO. Perón enciende un cigarrillo. Va a comenzar la conferencia de prensa con los periodistas extranjeros.

El ex presidente Perón mantuvo hoy su primer contacto formal con la prensa. Ante más de cien periodistas extranjeros, en el restaurante "Nino", de Olivos, Perón mantuvo un diálogo que se prolongó durante ochenta y cinco minutos. Tras una breve demora por deficiencias del equipo de parlantes, a las 10.30, el líder del justicialismo realizó un análisis de la situación actual del mundo historiando luego la posición política del gobierno peronista en la década del 45 al 55.

• LA CONFERENCIA

Previamente dijo a los periodistas que, si estaban de acuerdo, él —antes de responder a las preguntas— iba a dirigir un mensaje.

La transcripción de los conceptos de Perón y el diálogo con los representantes de la prensa extranjera son los siguientes:

Voy a hacer una consignación, antes de responder a sus preguntas, sobre lo que está pasando. Sobre nuestra posición justicialista. La posición del movimiento justicialista es esta: Hay mucha gente que todavía no la comprende, como también hay mucha gente que no comprende la evolución que el mundo está realizando en este tiempo. Es indudable que el mundo actual está influido por una evolución histórica fuera de lo común. Estamos en un momento de cambio de los sistemas y esquemas tanto sociales como políticos y económicos. Es indudable que estas etapas, sean etapas de lucha, de discusión y algunas veces de pelea. Cuando comienza el siglo diecinueve se produce un gran cambio que reemplaza a un sistema medieval por otro nuevo que hemos llamado demoliberalismo burgués. Pero la separación de esos dos sistemas no se hace por una línea divisoria sino por una amplia faja de lucha. El demoliberalismo burgués que durante dos siglos ha manejado al mundo en su implantación le costó a Europa veinte años de guerra. En esos veinte años de guerra se realizó el cambio y durante dos siglos el sistema demoliberal burgués ha manejado al mundo. Con sus empresas, con sus máquinas, ha hecho funcionar al mundo en lo técnico y en lo científico más que los diez siglos precedentes. Eso no lo podemos negar, pero tampoco podemos negar que ese sistema se ha realizado sobre las espaldas y los sacrificios de los pueblos. Pero esos mismos medios científicos han dispersado la información masiva por mundo, y simultáneamente han esclarecido los pueblos. Hoy el último paisano a cientos o miles de kilómetros de las metrópoli, tiene su transistor en la oreja, con el cual está viviendo lo que pasa en el mundo, en ese momento. Es esto lo que ha terminado por esclarecer a los pueblos, y hoy los pueblos no quieren ya el sacrificio, y si se los somete a ese sacrificio se rebelan y tienen razón. Hoy los pueblos aceptan el esfuerzo mancomunado, donde el esfuerzo esté relacionado con las ventajas que su capacidad y su esfuerzo producen. Es este cambio al cual estamos asistiendo en el mundo, y ese mundo tiene dos sistemas, uno que muere y otro que nace. Tampoco ahora se separa por una línea. Y, si el medievo para cambiar demandó veinte años de guerra, quizás hoy la humanidad, más comprensiva de la evolución, pueda acortar los plazos de la lucha cruel, pero existe indudablemente una faja representada por una lucha que presenciamos hoy en el mundo entero.

No es por casualidad que se lucha en el Polo Sur lo mismo que en el Polo Norte. Es la evolución que conduce al mundo por un sendero histórico que es totalmente insoslayable. Y si todavía hay tontos que creen que podemos volver al medioevo, debemos confesar que están completamente equivocados, porque el mundo moderno ya no permite semejantes retrocesos. De la misma manera, los que piensan que volvemos a un demoliberalismo capitalista y burgués que ha sido superado por los tiempos. Es necesario conformar ese nuevo sistema, basado en el esfuerzo de todos porque en la tierra cada día está siendo más difícil la vida, no solo por el impacto demográfico que ya nos amenaza, sino por la destrucción desconsiderada que el hombre está haciendo de los medios naturales que la tierra ofrece. Estamos quedándonos sin tierra para convertirla en basural. Estamos quedándonos sin ríos porque son cloacas. Estamos quedándonos sin mares porque los están cubriendo con una capa de aceite. Han destruido los bosques y ya estamos sintiendo el enrarecimiento oxigenal de la atmósfera. El mar de la misma manera aislado por esas capas de aceite que están también disminuyendo la relación de oxígeno. Vale decir que vamos hacia un mundo sin tierra, sin agua, sin oxígeno, mientras una población se multiplica extraordinariamente, al punto de pensar que en este mundo de 3.800 millones de habitantes, la mitad está hambrienta, ¿qué pasará en el siglo XXI? que al comenzar en su año 2000 es probable que tenga de 7 a 8 mil millones de habitantes. Ya no podemos pensar con el pequeño concepto de naciones, ya debemos empezar a pensar en la Tierra, que es la que nos comprende, nos alimenta y nos sostiene a todos. Y si esa evolución ha de producirse, que nuestras comunidades vayan también adaptándose a esa necesidad y vayamos evolucionando en lo económico, en lo social y en lo político, para poder enfrentar el terrible problema que como asechanzas nos está esperando en el año 2000.

La evolución de la humanidad, que comenzó por el hombre aislado, sigue a la familia, la tribu, al clan, al estado primitivo, a la ciudad, al estado feudal, a la nacionalidad, hoy ha llegado a los continentes. Y si los continentes se integran y se unen para defenderse contra la grave amenaza que se cierne sobre la humanidad, cómo podemos pensar que los países que aún subsisten no han de defenderse en una mancomunidad absoluta de una colaboración permanente.

• HACE 30 AÑOS

Esto lo anunciamos nosotros aquí, en la República Argentina, hace treinta años, el justicialismo buscó de ir creando un sistema por evolución que respondiera a todas esas necesidades. Eso ha sido el justicialismo, indudablemente en 1945 nosotros lanzamos desde aquí, por primera vez en el mundo, la tercera posición, una tercera posición que ha dado origen a un tercer mundo posteriormente.

Cuando lanzamos esa posición cayó aparentemente en el vacío, porque "no estaba el horno para bollos", como decimos nosotros. Había terminado la Segunda Guerra Mundial y los vencedores se estaban repartiendo el mundo. Esa es una realidad que nadie puede negar. Pero han pasado veinticinco [...] ceras partes de la hum[...] carse en ese tercer mun[...] a tomar la defensa de [...] nizarlo.

Dentro de esa posició[...] creado un sistema polí[...] que responde a la idiosi[...] a la especial situación [...] gamos hasta 1955 pero [...] nal manejada desde nac[...] peso en contra. Como [...] comprobar y comprobar[...] gentina a nosotros no [...] fuerza que es el pueblo [...] alojados del poder por [...] estéril. De ese modo el [...] consecuencias. Por eso [...] porque no tuviéramos r[...] mos únicamente la idea [...] logía y nuestra doctrin[...]

Señores, los pueblos [...] nosotros hemos pensado [...] hemos de volver y si ne[...] jor que no volvamos. Pero [...] imponer esa nueva forma [...] vendrá no solo a implanta[...] sino en el mundo entero.

Vengo desde Europa [...] tunidad de observar perfect[...] conversar con sus hombres [...] En Europa se está produc[...] aceleradamente, como debi[...] países que con doscient[...]

UNA PAUSA. En este mo[...] licóptero y Perón exclama[...]

Analiza la Respuesta de la Junta y Quiénes Irán, la Mesa Multipartidaria

La Junta de Comandantes en Jefe respondió en la víspera al pedido de audiencia presentado por la comisión de trabajo, disponiendo que sus integrantes sean recibidos el lunes próximo por la Comisión Coordinadora del Plan Político, que preside el ministro del Interior. El texto de la respuesta, dirigida al doctor Alberto Fonrouge y firmada por el brigadier mayor Ezequiel A. Martínez, expresa lo siguiente: "Sin que ello importe abrir juicio definitivo, se señala que la presentación de referencia contiene conceptos que resultan contradictorios y llaman la atención. Mientras se indica que la solicitud se formula como expresión de las fuerzas políticas que la integran, figuran en el seno de la comisión, entidades que no tienen personería política, en unos casos, o que constituyen ramas de uno de los partidos integrantes, en otros.

No obstante ello, fiel a su propósito de no ahorrar esfuerzos en bien de la pacificación de la Nación y del logro de coincidencias entre sus ciudadanos y en cumplimiento de su vocación para el diálogo constructivo, reiteradamente demostrada por el gobierno de las Fuerzas Armadas, la Junta de Comandantes en Jefe ha resuelto aceptar la solicitud formulada.

A efectos de facilitar el cometido de esa comisión y favorecer el proceso de institucionalización, objetivo en cuya materialización están empeñados tanto el gobierno como las instituciones solicitantes, la Junta de Comandantes en Jefe ha resuelto que la misma sea recibida por el señor ministro del Interior y los representantes de las Fuerzas Armadas, a cuyo cargo está el asesoramiento a la Junta sobre la marcha del proceso político en desarrollo, el próximo lunes 27 del corriente, a la hora que se sirvan coordinar con el señor Ministro".

La reunión de la Junta dio comienzo a las 17.40 de la víspera y finalizó a las 20.35, participando de la misma los comandantes en jefe de las tres armas, el jefe del Estado Mayor Conjunto, brigadier Osvaldo Cacciatore, y el secretario del organismo, brigadier mayor Ezequiel Martínez. También asistieron, desde las 19.5 hasta las 20, el doctor Arturo Mor Roig, el general Luis Betti y el brigadier Carlos López, en su carácter de integrantes de la Comisión Coordinadora del Plan Político.

• LA COMISION

La decisión de la Junta de Comandantes en Jefe, será analizada esta tarde por la comisión de trabajo multipartidaria de la Unión Nacional, que, a esos efectos, volverá a reunirse en el domicilio del doctor Benito Llambí. En primer lugar deberá resolverse si se acepta la audiencia al nivel fijado por la Junta de Comandantes — Comisión Coordinadora del Plan Político, ya que la Junta entiende que para tener una reunión directa deben estar presentes los máximos titulares de los partidos políticos, es decir Juan Domingo Perón, Ricardo Balbín, etc.—, y en caso de criterio afirmativo resolver quiénes concurren y determinar a cargo de quienes estará la presentación y fundamentación de los cinco puntos solicitados.

• EX PRESIDENTES

Trascendió anoche en medios políticos que Juan Domingo Perón formalizaría la semana próxima una reunión de ex presidentes, a la que han sido invitados los generales Edelmiro J. Farrell, Juan Carlos Onganía y Roberto M. Levingston, y los doctores Arturo Frondizi, José María Guido y Arturo Illia. La entrevista sería conjunta y, según la versión, se efectuaría en el domicilio del jefe del justicialismo.

• LICASTRO

Las autoridades militares han solicitado la detención de Julián Francisco Licastro, según se ha sabido en esferas policiales, por hallarse vinculado con los sucesos ocurridos en la madrugada del 17 del corriente, en la Escuela de Mecánica de la Armada. Según el trascendido, la detención no se ha concretado aún y solo se conoce la instrucción de las autoridades militares a la Policía Federal para efectivizarla.

• OBISPOS

Por otra parte se tiene entendido que, probablemente durante el día de hoy, monseñor Plaza, acompañado de los miembros del obispado argentino, visitaría al ex presidente Perón en su residencia de Vicente López. Entre los asistentes se contaría el obispo de Avellaneda, monseñor Cuarracino.

PARA MANRI[...] ES UNA ETAPA[...]

"En estos momentos en que [...] tino es necesario interpretar com[...] se suceden dentro de un proceso [...] **En primer lugar deseo referirme [...] bles del almirante Rojas, de[...] del presente que pretende[...] ción un pasado con argument[...] dera provocación y que no apo[...] deseamos".**

De esta manera se expresó [...] de la República Francisco Man[...] partidario de la Alianza Popu[...] con representantes de la juven[...] que sostienen su candidatura.

Siempre refiriéndose a las [...] Rojas, Manrique agregó: "No [...] ubicación, su planteo, su posició[...] queda atrás". Pasando a la [...] da por el Presidente de la N[...] **conceptos de Lanusse son inob[...] que sean auténticos en su espí[...] trarse si el Presidente se re[...] bilidad histórica en honor al [...] Armadas para con el Pueblo".**

Más adelante dijo que: "[...] **al país. Un balance desapa[...] mana hace pensar que su pres[...]**

Finalmente Manrique mani[...] diálogo con Perón por estar e[...] el país necesita pruebas de [...] afirmado de que en torno [...] culadores de todo tipo

• DE LA JUSTICIA ELECTORA[...]

La Justicia Electoral ha [...] tuación litigiosa existente en [...] La sentencia declara la nulidad [...] realizada el 30 de setiembre en [...] zuela 336 por el sector que lider[...] cera del Franco.

...AR A TODO SI ESO ES UTIL

• "El Partido Resolverá Sobre Candidaturas"

...años y hoy las dos ter-
...nidad luchan por colo-
...o, tercer mundo que va
...se futuro y va a orga-

... es que nosotros hemos
...tico, social y económico
...crasia argentina, como
...e nuestro país. Así lle-
... sinarquía internacio-
...ones no sechó todo su
...ustedes habrán podido
...n en la República Ar-
... nos desalojó la única
... Nosotros fuimos des-
... evitar una guerra civil
... el pueblo ha pagado las
... dejamos el gobierno, no
... razón ni porque tuviéra-
... afirmar nuestra ideo-
...

... suelen equivocarse,
... que si tenemos razón
... no tenemos razón es me-
... Pero hemos de luchar para
... que tarde o temprano
...plantarse en nuestro país
...ntero.

... donde he tenido opor-
... perfectamente cada país y
...ombres más importantes.
...oduciendo ya el fenómeno
... debía ser. Hay muchos
...cientos años de historia

...e momento pasa un he-
...clama: "Nos aseguran".

creen ya que pueden manejar Europa que tiene 4.000.

Esos cuatro mil años de cultura, de civilización, de tradición, de historia no se pueden comprar con ningún dinero. Por eso pienso que Europa estará a la cabeza del mundo por muchos siglos. Y de ella debemos tomar ejemplo. En este momento todos los países europeos van hacia una democracia integrada, donde la forma tremenda o de oposición sistemática o negativa del sistema demoliberal ha desaparecido. Allí, conservadores y comunistas no son enemigos, piensan en distinto y discuten sus problemas para bien del país. Señores, yo vengo acá con esas ideas que no han hecho sino confirmar lo que he pensado toda mi vida. Señores yo no quiero abundar más en estas consideraciones, solo he querido aclararles para que evitemos preguntas que nos llevarían necesariamente a enormes disquisiciones. Ahora estoy a disposición de ustedes.

• COMIENZA EL DIALOGO

A continuación se desarrolló el juego natural de preguntas y respuestas:

P.: ¿Cómo encara usted y su movimiento la disposición del 25 de agosto?

R.: Ese problema del 25 de agosto es un problema que lo tiene que tratar la organiación política, o sea el Partido Justicialista. La única forma en que se puede resolver este problema es discutiéndolo con el gobierno militar.

Más adelante y ante otra pregunta relacionada con las candidaturas políticas expresó:

"Nosotros conformamos un gran movimiento nacional dentro del cual tenemos un partido político. Todos nosotros estamos en ese movimiento nacional pero el que decide las candidaturas de acuerdo a la ley electoral es el partido político que nos representa. Y cuando el partido decide quiénes son los candidatos, nos queda a los que formamos parte de él el derecho de aceptar o no aceptar".

P.: ¿Y usted aceptaría su candidatura?

R.: Bueno... Eso es cuestión de las circunstancias. Nada se puede anticipar en ese sentido. Porque yo no podría renunciar ahora si no se si soy candidato. ¿Renunciar a qué? ¿Acaso usted podría renunciar a ser obispo de Buenos Aires?

P.: ¿Cuál es su concepción sobre política exterior?

R.: Nosotros propugnamos la integración continental de Latinoamérica. El año 2000 nos encontrará unidos o dominados. Todos los demás continentes se han integrado y nosotros estamos pensando todavía si nos integramos.

P.: Yo le pregunté los otros días al presidente Lanusse si le daría la mano a usted, en caso de una entrevista, o esperaría y me respondió que él rezaba el Padre Nuestro todos los días. ¿Usted también lo reza?

R.: Sí, señor... ¿Por qué no?

P.: Cuál es su opinión sobre la guerrilla Iberoamericana en este proceso de cambio

R.: En todos los procesos que la historia presenta a lo largo de todos los tiempos, en las etapas de lucha hay quienes luchan incruentamente y hay quienes luchan cruentamente. Porque es muy difícil establecer una diferencia en estas dos clases de lucha que en cierta manera se entremezclan y confunden. Algunos creen, yo en esto me permito porque soy profesional y porque he sido quince años profesor en esta materia, algunos creen que la guerrilla es un invento moderno. La guerrilla quizá fue la primera manifestación de lucha cruenta entre los hombres. Es un escape natural de los pueblos oprimidos, porque generalmente las violencias populares son provocadas por las violencias gubernamentales.

• "NOS ASEGURAN"

(En ese instante un helicóptero sobrevoló el local y el ruido del motor apagó la voz de Perón. Ante esta circunstancia el ex presidente comentó: **"Esto no e. agradable"** (risas). **"Dicen que nos aseguran...** (risas y aplausos), y prosiguió:

"Uña de las mayores fortunas, en mi concepto, que tiene la República Argentina en estos días es disponer de una maravillosa juventud, esclarecida, valiente y patriota. Aquí no se conocen deformaciones que se ven en otras latitudes, nuestra juventud es una juventud eñrolada e nel servicio del pueblo, y no es extraño que en ese quehacer la juventud, que de por sí es audaz y arrojada, cuando no ve su propia expansión espiritual por otro camino, se decide a luchar por su cuenta. Nadie puede etxrañarse de eso.

Nadie puede organizar guerrillas si no existe el caldo de cultivo necesario para que proliferen. Y el caldo de cultivo para que proliferen las guerrillas no se crea en el pueblo, si no fuera del pueblo.

P.: ¿Usted quiere volver a ser presidente de la Argentina?

R.: He considerado siempre dentro de nuestro movimiento a la ambición como una fuerza considerable de los hombres que en él trabajan. Generalmente los hombres sin ambiciones, en la política suelen neutralizarse por sí. Todo el mundo debe tener ambición, sobre todo en las etapas juveniles, para luchar por un ideal. Porque yo considero que así como no nace el hombre que escape a su destino no debiera nacer aquél que no tenga una causa para servir en forma de justificar así su paso por la vida. Estos hombres que tienen la sagrada misión de servir a un ideal no claudicando nunca. En cuanto a mí, después de haber sido durante 10 años presidente de la República, de haber sostenido una lucha quizás de toda mi vida, a los 77 años, porque ya no soy jovencito, soy apenas joven, no puedo mantener ninguna clase de ambiciones que no sea la de servir al país en cualquier parte que yo pueda ser útil. No me interesan cargos me interesa el trabajo y me interesa el sacrificio en beneficio del país. Haré de peón de albañil, si es preciso. Y eso no me preocupa, ni tengo ambiciones de ninguna naturaleza.

P.: Todos sabemos que el justicialismo tiene un líder y un candidato presidenciable que es el general. El general va a renunciar a esa candidatura, ¿sí o no?

R.: Yo puedo renunciar a todo si eso implica que puedo servir mejor a los intereses de mi país y de mi pueblo. No sé si le habré contestado.

CHOCAN ESTUDIANTES Y POLICIAS EN ROSARIO

ROSARIO, 25 (De nuestro corresponsal). — Grupos de estudiantes de la Universidad Tecnológica Regional protagonizaron graves disturbios en el centro de esta ciudad, anoche, dando ello lugar a enfrentamientos con fuerzas de la polic'a que los reprimieron severamente. Los estudiantes salieron a la ca'le después de una asamblea frente al edificio de la Universidad y durante la cual se informó sobre la situación del estudiante Antonio Bravo "baleado y detenido por la policía".

Informaron que el jueves, en circunstancias en que el nombrado se hallaba en las inmediaciones de la fábrica Daneri, "tras ser baleado a mansalva por la policía fue detenido y ahora se halla esposado en su misma cama de reposo". Manifestaron, asimismo, que el herido se encuentra internado en el hospital Central Municipal y que no fue permitida la visita del decano de la facultad en que cursa sus estudios, pese a las gestiones que aquel realizara.

La policía, en cambio, en relación con este suceso, informó que advertida el jueves la presencia de un joven que distribuía volantes con leyendas comunistas en las cercanías de la citada fábrica —ubicada en Godoy Cruz 1600— personal de la seccional 19ª lo vio luego alejarse corriendo por la calle Rueda y que al seguirlo desenfundó un revólver con el que disparó sobre los policías. Repelido el ataque, el joven —que resultó ser el estudiante Bravo— quedó herido, pero no grave, de un balazo.

Luego de la asamblea, encolumnados, los estudiantes recorrieron las calles céntricas profiriendo gritos hostiles contra las autoridades y la policía, pidiendo la libertad de Bravo. Formaron algunas barricadas y al llegar efectivos policiales los recibieron con una intensa pedrea

FINAL. La reunión ha finalizado. Perón mira la hora. Durante 85 minutos respondió a todas las preguntas.

...RIQUE, ROJAS ...PA SUPERADA

... que se juega el futuro argen-
... correctamente los hechos que
...so que aún despierta dudas.
...rime a los conceptos lamenta-
...demostrativos de una negación
... construir, al traer a cola-
... que resultan una verda-
...portan nada a lo positivo que

...resó el candidato a presidente
...nrique al iniciar, en el local
...ular Federalista, un diálogo
...entud de los partidos políticos
...

... las expresiones del almirante
... es así que se construye. Su
... pertenecen a la etapa que
... conferencia de prensa ofreci-
... Nación, Manrique dijo: "Los
...objetables en su letra y deseo
...spíritu. Queda aún por demos-
... encuentra con su responsa-
...al compromiso de las Fuerzas
...".

"Por su parte, Perón regresó
...cionado de esta primera se-
...encia ha sido positiva".
...nifestó que no se negaba al
... en contra de él, "sino porque
... dignidad", destacando así lo
... Perón abundan los espe-

...ORAL

...a dictado sentencia en la si-
...en el Partido Unión Popular.
...dad de la segunda convención
... en el local de la calle Vene-
... lidera el doctor Rodolfo Te-

"No Hablo de Uniones y sí de Entendimientos Constructivos"

Por cuarta vez consecutiva en el mismo día, el ex presidente Juan Perón conversó anoche con los periodistas que montan guardia frente a su residencia en Vicente López. El hecho no deja de ser insólito teniendo en cuenta que, hasta la víspera, el jefe del justicialismo no había mantenido contactos directos con la prensa argentina y ayer, sorpresivamente, dialogó en cuatro oportunidades con los periodistas. De las tres primeras, dos a la mañana y una al mediodía, CRONICA informó en sus ediciones de la víspera. En la cuarta y última, desarrollada a las 19.15, Juan Perón, quien se hallaba acompañado de Coria, Carrasco, Osinde y López Rega, comenzó negando la posibilidad de mudarse a otro lugar de la provincia de Buenos Aires. Rechazó también una solicitud para que se definiera a sí mismo en 1955 y en 1972: **"Pero... ¿cómo me doy a definir a mi mismo? ¿No le parece que es algo difícil y engorroso...? Eso corre por cuenta de quienes me rodean...".**

Seguidamente se le preguntó si era cirto que tenía un plan económico excepcional, contestando: **"Esas cosas no se pueden decir, hay que hacerlas... De manera que veremos si es excepcional o no es excepcional. Yo tengo mis ideas económicas; tengo en ese sentido mucha experiencia acumulada durante los 10 años de gobierno en los que, por primera vez en la historia argentina pudimos repatriar la deuda externa".** Pasó luego a referirse a la situación económica actual, comparándola con la de su gobierno, especialmente en lo que hace a la deuda externa y los servicios que demanda, haciendo mención también a la diferencia que significa el tener o no una marina mercante poderosa y el ahorro en fletes consecuente, para agregar: **"Bueno, con esa experiencia es probable que yo también tenga ideas económicas definidas".**

"Propugnamos —dijo en otra parte de la charla— **una democracia integrada, donde los partidos políticos no sean enemigos y se hagan oposición negativa, sino que todos los partidos, con sus distintas tendencias, se consulten y sean colaboradores en la tarea común de engrandecer al país".** Se le preguntó entonces si quería significar la unión de partidos para la formación de un frente electoral, respondiendo: **"Yo no hablo de uniones. pero de entendimientos, sí. Acabo de estar en una democracia orgánica e integrada, que es Italia; acabo de verla. Allí los de la democracia cristiana son amigos de los comunistas, de los socialistas; allí no hay enemigos. Hay hombres que piensan de distinta manera, pero que son amigos y se entienden, y discuten y construyen".** Enseguida un periodista interrogó: "¿Qué parte del discurso de Lanusse, que usted dijo le parecía muy positivo, le gustó más?, contestando Perón: **"Yo no he dicho que me parecía «muy» positivo. He dicho que teniendo en cuenta los acontecimientos, en líneas generales era positivo según mi concepto. Creo que el presidente va progresando en ese sentido, ya que no le faltó el respeto a nadie. Algo hay de positivo, evidentemente...** (risas) **Esto no te lo van a dejar pasar en la radio...** (al periodista)"

En otra parte del diálogo, al preguntarle un representante de la prensa si en una entrevista con Lanusse le tendería la mano o esperaría que lo hiciese él, contestó secamente: **"Yo no me fijo en esas pavadas...".**

Por último, y al hacer referencia a los problemas económicos, señaló que en Europa no se había estando **"rascando la barriga"**, sino que había estudiado y visto cosas muy interesantes. **"En la Argentina creemos estar a la altura de los países europeos, y en algunos aspectos es así, pero también tenemos que comprender que tenemos 200 años apenas de historia, y de tradición, y ellos tienen 4.000 De manera que la diferencia tiene que ser considerable si la han sabido aprovechar".**

MOR ROIG: "NO VOY A DIMITIR"

"Es la primera noticia que tengo de esa hipótesis". Así respondió el ministro del Interior a una consulta que se le hiciera esta mañana referida a la noticia publicada por un matutino (que no es CRONICA) en el sentido de que el lunes próximo presentaría la renuncia a su cargo.

Esa información agregaba, como trascendido, que el primer mandatario estaría dispuesto a aceptar la renuncia del doctor Mor Roig considerando los motivos que expondría para justificar esa resolución. Al mismo tiempo indicaba que sería suplantado por un general en actividad.

Con esta, son varias las versiones sobre su renuncia en estos últimos meses que desmiente el propio ministro del Interior.

En la breve conversación con los periodistas, el ministro destacó que "no existe el propósito de concretar la comentada dimisión". Por lo que respecta a la hora en que tendrá lugar el lunes la reunión de la Comisión Coordinadora del Plan Político con el Comité Ejecutivo del Plenario de la Unión Nacional, el doctor Mor Roig manifestó que ello surgirá de la resolución de los invitados.

GLINT, MUY BENEFICIADA

Por los Kilos se Destaca en el Clásico

Solo cinco rivales prometen animar el Clásico Carlos P. Rodríguez, que constituye la prueba de mayor jerarquía del programa de mañana en el hipódromo de Palermo. El fracaso de las anotaciones en los cotejos básicos se acentúa al finalizar la temporada, porque van quedando pocos elementos en training y a ello se debe en parte que el clásico de esta tarde haya congregado cuatro competidores y el de mañana uno más, restándole interés a ambos eventos. No obstante, el Premio Carlos P. Rodríguez, por sus condiciones de handicap, resulta un encuentro atrayente, desde el momento que los kilos ponen en situación parecida a varias de las rivales que prometen animarlo.

• CON GLINT

Nuestro voto, como decimos más arriba, lo defenderá la defensora del stud Palermo, Glint, por el mérito que revisten sus escasas performances y muy especialmente porque está colocada en situación altamente favorable en la escala de pesos. Con solo 50 kilos, la hija de Psid'um pasa a ser una candidata de fierro. Y si a ello agregamos que viene corriendo en muy buena forma, en base a sus ágiles medios locomotivos, tendremos entonces un motivo más de acentuado valor para confiar en su triunfo. Cabe recordar al respecto que al correr por última vez se adelantó por cinco cuerpos a Auriga, entre ganadoras de una, dejando muy buena impresión.

• VIRGIN QUEEN, SERIA CONTRA

Será de todas maneras Virgin Queen una adversaria de gran envergadura. Viene ganando en serie la hija de Carapálida, dejando entrever que es un ejemplar de muy buena calidad. Pero los nueve kilos que tendrá que dispensar a Glint hacen mirar con cierto recelo sus perspectivas en esta nueva salida a las pistas. De todas maneras cabe recordar que acaba de imponerse con 60 kilos, otorgando también ventajas a todas sus rivales que no alcanzaron a mellar sus energías.

• MADRILEÑA, ANDARA CERCA

Resulta también Madrileña rival de mucha consideración. Así lo dejan entrever sus últimas presentaciones en público y los valiosos ensayos registrados con posterioridad. La defensora del stud Indecis acaba de llegar segunda de Hilaracha, en un clásico platense y con inmediata anterioridad había finalizado tercera de Tansy y Ateradora.

MATEMATICAS TURFISTICAS

1ª CARRERA		**4ª CARRERA**		Madrileña	72.44	Air-Frasia	76.69
Sans-Crit	72.46	P. Night	81.33	Cami-Saki	72.29	Bamenda	75.13
Lesby	70.86	P.-si-lente	78.21	**7ª CARRERA**		Rapiña	73.71
S. Lorraine	70.80	Tagala	78.—	Kentaurus	72.94	Vapia	71.12
Verushka	70.40	Yes Lady	76.80	Dorvik	72.89	Sauna	71.12
Nancurutá	70.29	Billata	76 25	Pacemaker	72.34	Viejuca	70.—
B. de Jour	70.10	G. Partida	74.90	Cefiago	72.—	Diminuta	68.26
2ª CARRERA		Appiola	74.—	Mar'quillo	71.74	**10ª CARRERA**	
Seadragón	80.60	**5ª CARRERA**		Con Sport	71.15	Admiré	83.77
El Boch'no	77.65	Danseur	84.—	**8ª CARRERA**		Reposo	83.20
P. Novo	77.06	Gigio	83.65	P'ce Lino	86.50	Territorio	83.10
Olleros	76.57	Prusiano	80.88	Un Jaguar	85.71	M'de Plata	81.80
Habitado	76.—	C. Moro	79.09	Notus	84.94	Zanjón	81.80
Herisson	72.22	Ad-Portas	79.08	Afilador	84.72	Parnasse	81.80
3ª CARRERA		Melileo	78.84	Líbano	83.71	Himmel	81.40
Erwin	76.75	Tullio	77.28	Impetuoso	83.65	R. Grande	81.18
Pangolín	75.15	Red Maple	75.00	Le Cellfe	80.16	Reiter	81.13
Goncourt	74.28	**6ª CARRERA**		Capitolio	74.80	Mr. Silver	81.10
Wisconsin	73.55	Glint	83.83	Menguado	74.30	Cheo	78.59
Avery	72.68	V. Queen	76.16	**9ª CARRERA**		Scout	74.83
		Calazana	75.96	Troyes	77.30		

PALERMO: PROGRAMA PARA MAÑANA CON LA ULTIMA PERFORMANCE COMPLETA

PRIMERA CARRERA — PREMIO UKASE (1ª ap. doble de comb.) — 1800 METROS — A LAS 12.15

EN ESTA CARRERA FUNCIONA GANADOR Y PLACE

4 ULT. PERF.	ANOTADOS	o/g.	JOCKEY	e.k.	PADRE-MADRE	CUIDADOR	ULTIMA PERFORMANCE	JOCKEY	Kl.	COTIZACIONES	Tmpo.	Hip.	Pta.	Fecha
4P — — —	1 S. LORRAINE	(5)	no correrá	4 57	IdleHour-Bd'na	J.Garcilazo	4º a 3½ cpos. de Bridal Cup 57	E.Perdomo	57	19.248 en 64.470	1'39"2 5	Pal.	n.	12-11-72
6P 6P 6P 4S	2 SANCURUTA	(6)	V.Criado	4 57	Zoroastro-Cambaí	J.F.Pena	6º a 4½ cpos. de Bridal Cup 57	V.Criado	55	4.272 „ 64.470	1'39"2 5	Pal.	n.	12-11-72
2L 3P 4P 4P	3 LESBY	(11)	J.Perfetto	4 57	DonMac-Polilla	J.R.Lofiego	2º a ½ cpo. de Sirenia 54	H.Libré	57	3.263 „ 9.642	1'33"2,5	L.P.	n.	23-11-72
— — — —	4 NIGH	(10)	C.Aragona	4 57	Near'de-NewE'and	R.A.Sarachi	Debuta							
5P 5P 2P 5S	5 BELLE DE JOUR	(7)	O.Alén	4 57	GreekChief-G.Belle	A.L.Salvati	5º a 8 cpos. de Wilcha 54	J.Torres	57	27.087 „ 130.902	1'38"	Pal.	n.	29-10-72
5P 5L 6L 0P	6 TRES BELLE	(8)	H.Galeppi	4 57	Taboe-SoFair	A.S.Her'dez	5º a 19 cpos. de Bardilla 54	J.C.Srur	53	657 „ 44.777	2'18"	Pal.	n.	1-4-72
0P 6P — —	7 INAH	(2)	J.Gopelsón	4 57	Atolón-Purita	L.H.Conte	11º a 10¾ cpos. de Pas-si-Lente 57	J.Contreras	57	1.919 „ 145.836	1'32"2'5	Pal.	n.	1-10-72
0L 0L 0L 0L	8 REPECHADORA	(4)	no correrá	4 57	Plenario-C.Y.A.	A.Santillán	7º a 14 cpos. de Sirenia 54	O.Cincunegui	54	55 „ 25.754	1'33"2 5	L.P.	n.	23-11-72
5P 3P 2P 6P	9(VERUSHKA	(3)	G.Desvard	4 57	Irmak-M Ignacia	J.R.d.l.Cruz	5º a 4½ cpos. de Bridal Cup 57	V.S'guinetti	57	8.119 „ 64.470	1'39"2 5	Pal.	n.	12-11-72
2P 2P 0P 3P	10(SANS-CRIT	(1)	J.Bretón	4 57	M'rnasse-S.Doute	idem	2º a 1½ cpos. de Bridal Cup 57	J.Bretón	53	10.513 „ 64.470	1'39"2 5	Pal.	n.	12-11-72
0L 6L 0P 0L	11 FURTIVA	(9)	N.Mezzotero	5,54	Theseus-Filonera	A.Gutiérrez	9º a 18½ cpos. de Alvira 54	J.Marcos	50	1.044 „ 26.207	2'12"2,5	L.P.	n.	12-11-72

Candidata: SANS-CRIT (10) — Enemiga: Lesby (3) — Sport: Nigh (4)

LLAVE Nº 1: 1 S. Lorraine, 8 Repechadora — LLAVE Nº 2: 2 Sancurutá — LLAVE Nº 3: 3 Lesby, 7 Inah — LLAVE Nº 4: 4 Nigh, 6 Tres Belle — LLAVE Nº 5: 5 Belle de Jour, 11 Furtiva — LLAVE Nº 6: 9 (Verushka, 10 (Sans-Crit

SEGUNDA CARRERA — PREMIO GAMIN (2ª ap. doble de comb.) — 2200 METROS — A LAS 12.50

EN ESTA CARRERA FUNCIONA GANADOR Y LLAVE

2P 2P 0L —	1 SEADRAGON	(7)	no correrá	4 57	Brecher-Sembrada	V.H.Santos	2º a cab. de Sicam 57	J.Arriagada	57	21.919 en 106.067	1'38"	Pal.	n.	12-11-72
2P 5P 0P 5P	2 HABITADO	(9)	no correrá	4 57	Imbroglio-Hablada	J.E.Repossi	2º a 2 cpcs. de Velocimetro 57	J.Respiso	53	5.645 „ 96.496	2'38"	Pal.	n.	11-11-72
0P 2P 5P 6P	3 EL BOCHORNO	(4)	H.Libré	4 57	ElCuraca-Bohemia	H Ech'verria	7º a 9¾ cpos. de Domo 54	C.Aragona	53	10.941 „ 131.991	1'37"4 5	Pal.	n.	1-11-72
3L 2L 0L 0L	4 ADETTO	(1)	J.Yalet	4 57	Anselmo-Clarobella	Z.Cabrera	3º a 7 cpos. de Cerseeker 57	J.Yalet	57	1.885 „ 15.161	2'21"2,5	L.P.	n.	23-11-72
1P 3P 2P 4P	5 CERSEEKER	(6)	no correrá	4 57	Sunseeker-C'ficada	I.Lora	1º por 3 cpos. a El Fausto 57	R.Rutti	57	9.430 „ 15.161	2'21"2,5	L.P.	n.	23-11-72
6P 3P 0P 0P	6 PORTO NOVO	(5)	no correrá	4 57	Sideral-C.d'Ivoire	D.E Pascual	6º a 12 cpos. de Vis Vis 57	J.Figueroa	57	3.052 „ 69.199	2'37"1 5	Pal.	n.	29-10-72
0P 2P 2P 4P	7 HERISSON	(10)	A.Etchart	4 57	Ha'ano-Endur ce	A.P.G'netti	7º a 14 cpos. de Vis Vis 57	O.D'guez	57	16.368 „ 69.199	2'37"1,5	Pal.	n.	29-10-72
6P 0L 6P 0S	8 OLLEROS	(8)	G.Desvard	4 57	Bonnard-¡Olé!¡Olé!	S.García	6º a 1¼ cpo. de Yanaón 53	J.Repiso	50	1.685 „ 81.282	1'38"2 5	Pal.	n.	22-10-72
4L 0L 0L 0L	9 YUBY	(3)	J.Aguirre	5 54	Cognac-LaLune	J.Urdagaray	4º a 9 cpos. de Cerseeker 57	J.Aguirre	50	217 „ 15.161	2'21"2,5	L.P.	n.	23-11-72
5P 6L 3L 5L	10 DON ERTH	(2)	no correrá	5,54	D.Cesáreo-Mer'ca	A C.Sierra	5º a 10 cpos. de Velocimetro 57	P.Sierra	54½	1.524 „ 96.486	2'38"	Pal.	n.	11-11-72

Candidato: EL BOCHORNO (3) — Enemigo: Herisson (7) — Sport: Olleros (8)

LLAVE Nº 1: 1 Seadragón — LLAVE Nº 2: 2 Habitado — LLAVE Nº 3: 3 El Bochorno, 10 Don Erth — LLAVE Nº 4: 4 Adetto, 7 Herisson — LLAVE Nº 5: 5 Cerseeker, 8 Olleros — LLAVE Nº 6: 6 Porto Novo, 9 Yuby

TERCERA CARRERA — PREMIO POMBE (comienza la triple) — 1100 METROS — A LAS 13.35

EN ESTA CARRERA FUNCIONA GANADOR Y PLACE

0P — — —	1 GONCOURT	(10)	J.H.Fl'roa	3 56	Corcel-Goodness	V H.Santos	7º a 7½ cps. de Nessia 54	J.H.Figueroa	56	10.966 en 334.913	1' 4"3,5	Pal.	n.	22-10-72
— — — —	2 FERVOROSO	(3)	V.Centeno	3 56	Gobernado-N. d'Or	J.Fregonese	Debuta							
2P 3P 3P 2P	3 ERWIN	(8)	J.Ubaltón	3 56	Dándome-Exp'cia II	J.Cl.M'tinez	—dist. al 2º puesto de Abnegado 56	V.Sanguinetti	56	18.463 „ 64.212	1' 3"3,5	Pal.	n.	12-11-72
3P 5P — —	4 WISCONSIN	(5)	J.Dacosta	3 56	D. Dance-W'drore	J.F.Penna	3g a 3 cps. de Erwin 56	J.Dacosta	54	8.234 „ 64.212	1' 3"3,5	Pal.	n.	12-11-72
0L 0P 0P 0S	5 MAORI	(11)	M.Barroso	3 56	D. Varela-P'nesie	H.F.Pell	11g a 13½ cps. de Triplico 56	M. Barroso	53	295 „ 32.117	1'16"	L.P.	p.	26-10-72
0P 0P 0P 0P	6 MEDIODIA	(6)	E.Perdomo	3 56	Esquilino-M. S'mbra	A.J.G'netti	13º a vs. cps. de Vonat 54	H.Prieto	56	17.427 „ 311.119	1'38"3,5	Pal.	p.	27-8-72
— — — —	7 DON GOMEZ	(13)	no correrá	3 56	Penfold-Mandiola	L.A.Florio	Debuta							
0P — — —	8 BELCASTRO	(12)	J.Aguirre	3,56	Liberto-Be Sweet	J.Urdagaray	9º a 14¾ áps. de Erwin 56	J.Aguirre	52	172 „ 64.212	1' 3"3,5	Pal.	n.	12-11-72
2P 2P 3P 6P	9 PANGOLIN	(2)	E.Jara	3 56	Paresa-Crested Pet	R.A.Alvarez	2º a 7 cps. de Rangoon 56	E.Jara	56	68.231 „ 247.185	1' 2"4 5	Pal.	n.	12-11-72
0P 0L — —	10 TENAZMENTE	(14)	J.Bretón	3,56	Bodri-Tentativa	J.Cardinale	13º a 12 cps. de Nessie 54	R.Rodríguez	56	722 „ 334.913	1' 4"3 5	Pal.	n.	22-10-72
0P — — —	11 MEULAN	(15)	C.Abril	3,56	Ceibo-Miss France	G.Figueroa	13º a vs. cps. de Gatero 56	C.Abril	56	481 „ 79.575	57"3,5	Pal.	h.	1-11-72
0P 0P 0P 0P	12 ALTER EGO	(1)	F.Fagin	3 56	Aleli-Even. Out	O.Méndez	20º a 17 cps. de Nessie 54	M.Funes	52	518 „ 492.558	1' 5"	Pal.	n.	8-10-72
0P 0L 0L 0P	13 AVERY	(7)	O.Mansilla	3 56	Averroes-Enamorata	J.L.Silva	9º a 9½ cps. de Nessie 54	O.Mansilla	53	241 „ 334.913	1' 4"3 5	Pal.	n.	22-10-72
0P 6P — —	14 JASPER	(4)	N.Mezzotero	3 56	Gulf-Weed-Tarja	A.Gutiérrez	10º a 15¾ cps. de Naked 56	A.Etchart	56	6.376 „ 192.877	57"3 5	Pal.	f.	16-9-72
0S 0P — —	15 COROLUIS	(9)	V.San'netti	3,56	Coral-Cesta	J.L.Saccone	12º a vs. cps. de Centurio 56	C.Lescano	53	7.182 „ 239.714	1'12"3,5	S. I.	n.	9-7-72

Candidato: ERWIN (3) — Enemigo: Pangolín (9) — Sport: Wisconsin (4)

LLAVE Nº 1: 1 Melileo, 4 Cuadro Moro — LLAVE Nº 2: 2 Danseur, 10 Prusiano — LLAVE Nº 3: 3 Ad-Portas, 11 Rubicin — LLAVE Nº 4: 5 Snow Hovel, 8 Gigio — LLAVE Nº 5: 6(Red Maple, 7(Near Them — LLAVE Nº 6: 9 Tullio, 12 Los Tangos

CUARTA CARRERA — PREMIO MELANIA (1969) (continúa la triple) — 1100 Mts. — A LAS 14.20

EN ESTA CARRERA FUNCIONA GANADOR Y LLAVE

0P 0S 3L 5L	1 SOBERANA	(4)	M.Villagra	4'57	Solito-Conq'tada	P.S.Farina	9ª a 9¼ cps. de Gure Echea 57	J.Dacosta	54	1.989 en 191.129	1' 3"	Pal.	n.	30-7-72
1P 1P 3P 0P	2 APPIOLA	(7)	J.Bretón	4'57	Anselmo-Apriesa	S.A.Sarachi	1ª por ¾ cps. a G. Partida 57	C.Pezoa	57	17.822 „ 139.947	59"	Pal.	n.	5-11-72
1P 0P 1S 0S	3 PRINCESS NIGHT	(9)	V.Centeno	4 57	P. Gary-Nightmare	F.Martin	1ª por ¾ cps. a Noribia 57	V.Centeno	57	9.986 „ 84.211	57"1'5	Pal.	h.	12-10-72
0P 1P 2P 2P	4 TAGALA	(8)	C.Aragona	4'57	Atlas-Taica	S.Lema	8ª a 9 cps. de Parchita 54	E.Jara	56	18.246 „ 64.119	57"1 5	Pal.	h.	12-10-72
5L 3P 0P 2P	5 YES LADY	(1)	X. X.	4 57	C'persmith-Yac'ma	E.L.Clerc	5ª a 6 cps. de Little Meg 52	J.Perlale	55	16.765 „ 48.447	1' 9"1,5	L.P.	p.	26-10-72
4P 2P 1P 0P	6 PAS-SI-LENTE	(3)	no correrá	4'54	Vitelio-Pas-si-sotte	J.F.Penna	4ª a 15 cps. de Glint 57	V.Sabín	57	13.935 „ 146.736	1' 4"	Pal.	h.	14-5-72
5P 0S 0P 0P	7 KHAILOVA	(6)	G.Desvard	4 54	Kazan-Tuña	F.Guerrero	5ª a 9¾ cps. de Alba Real 57	M.Meráau	58	1.806 „ 25.708	1'31"2,5	Pal.	h.	1-11-72
2P 5P 3P 5P	8 GRAN PARTIDA	(10)	E.Jara	4 54	Paresa-Granville	J.A.Valla	2ª a ¾ cpo. de Appiola 57	E.Jara	57	18.034 „ 139.947	59"	Pal.	n.	5-11-72
4P 1P 2L —	9 BILLATA	(2)	V.San'netti	4 54	Never-Bilabial	N.J.Cuello	4ª a 7½ cps. de Alaáuá 54	J.Lago	57	29.653 „ 123 612	1' 4"1'5	Pal.	n.	29-10-72
4P 1L 3L 0P	10 LA CHE	(5)	R.Nistico	4,54	Princesito-B'matic	J.J.Landra	4ª a vs. cps. de Windy Call 57	R.Nistico	54	1.711 „ 22.234	1'31"1'5	Pal.	n.	22-10-72

Candidata: PRINCESS NIGHT (3) — Enemiga: Appiola (2) — Sport: Gran Partida (8)

LLAVE Nº 1: 1 Sobeana, 7 Khaliova — LLAVE Nº 2: 2 Appiola — LLAVE Nº 3: 3 Princess Night — LLAVE Nº 4: 4 Tagala, 8 Gran Partida — LLAVE Nº 5: 5 Yes Lady, 9 Billata — LLAVE Nº 6: 6 Pas-si-lente, 10 La Che

QUINTA CARRERA — Pr. DIA DEL VAREADOR (finaliza la triple) — 1800 Mts. — A LAS 15.5

EN ESTA CARRERA FUNCIONA GANADOR Y LLAVE

0P 1P 2P 0P	1 MELILEO	(11)	C.Lescano	4 57	Castex-Verónica F.	G.Desena	8º a 5½ cps. de True Vit 57	J.Fajardo	57	35.315 en 433.005	1'36"2 5	Pal.	n.	5-11-72
1P 5P 6P 1S	2 DANSEUR	(2)	J.Torres	4 57	R. of Way-Cadence	L.A.Ferro	1º por 1½ cpo. a Zounds 57	J.Torres	57	25.404 „ 84 620	1'36"2 5	Pal.	h.	28-10-72
4P 1P 4P 1P	3 AD-PORTAS	(10)	O.Cosenza	4 57	M'dum II-Finar'sa	J.F.Penna	4º a 3 cps. de True Vit 57	O.Cosenza	57	44.974 „ 433.005	1'36"2 5	Pal.	n.	5-11-72
3P 1P 1P 0P	4 CUADRO MORO	(3)	E.Perdomo	4 57	Cuadro-La Moratoria	J.R.Lofiego	3º a 2¾ cps. de True Vit 57	E.Perdomo	57	92.535 „ 433.005	1'36"2'5	Pal.	n.	5-11-72
1L 0P 6L 2L	5 SNOW HOVEL	(9)	no correrá	4 57	Snow Cat-Presura	A.A.Jacoby	1º por 2 cpos. a K. Cross 52	O.Tévez	50	1.602 „ 116.377	2'10"3 5	L.P.	n.	23-11-72
0P 1P 1P 6P	6(RED MAPLE	(6)	J.Calderón	4 57	Car. King-Capucine	L.J.Ramer	7º a 8½ cps. de Atlantique 51	C.Aragona	47	6.737 „ 115.771	2'36"2,5	Pal.	n.	14-10-72
4P 6P 0L 0L	7(NEAR THEM	(8)	H.Borges	4 57	Nearside-Rapid	idem	4º a 12 cps. de Bengali 53	M.Funes	53	4.442 „ 261.495	1'36"3 5	Pal.	n.	14-10-72
1S 6P 5L 1L	8 GIGIO	(1)	A.A.Do'guez	4 57	M. Venturer-B'naia	R Avero	1º por ½ cpo. a S. Road 54	A.A.D'nguez	57	4.303 „ 187.637	1 39"4 5	Pal.	h.	19-11-72
4P 2P 2P 1P	9 TULLIO	(5)	A.Herrero	4 57	Tiempo-Heladora	S.Lema	4º a 1 cpo. de Atlantique 51	O.Zapata	52	49.835 „ 115.171	2'36"2 5	Pal.	n.	14-10-72
4P 2L 4P 2P	10 PRUSIANO	(4)	C.Pezoa	4 54	R. Lake-Prusiana	L.B.Carrizo	4º a 5¾ cps. de Danseur 57	C.Pezoa	57	22.740 „ 84.020	1'36"2,5	Pal.	n.	28-10-72
0P 5P 2L 4L	11 RUBICIN	(12)	J.Lago	4 54	Dándome-Represalia	R.A.Nevi	8º a 10¼ cps. de Duraznel 54	J.Lago	57	13.328 „ 287.493	2'38"	Pal.	n.	18-11-72
0P 0P 0P 0P	12 LOS TANGOS	(7)	H.Libré	4,54	L. Churros-Sonada	E.C Romero	14º a vs. cps. de Duraznel 54	N.F'nández	55	15.154 „ 287.493	2'38"	Pal.	n.	18-11-72

Candidato: TULLIO (9) — Enemigo: Danseur (2) — Sport: Cuadro Moro (4)

LLAVE Nº 1: 1 Melileo, 4 Cuadro Moro — LLAVE Nº 2: 2 Danseur, 10 Prusiano — LLAVE Nº 3: 3 Ad-Portas, 11 Rubicin — LLAVE Nº 4: 5 Snow Hovel, 8 Gigio — LLAVE Nº 5: 6(Red Maple, 7(Near Them — LLAVE Nº 6: 9 Tullio, 12 Los Tangos

SEXTA CARRERA — PREMIO CARLOS P. RODRIGUEZ (clásico) — 1600 METROS — A LAS 15.50

EN ESTA CARRERA FUNCIONA GANADOR Y COMBINADA

1P 1P 1P 1P	1 VIRGIN QUEEN	(2)	J.Bretón	5 59	C'pálida-F.Queen	J.F.Penna	1º por 1½ cpo. a Calazana 54½	J.Bretón	60	14.330 en 33.058	1'39"	Pal.	n.	12-11-72
2L 3P 4P 1P	2 MADRILEÑA	(5)	V.San'netti	5 57	Imbroglio-Miami	L.A.Florio	2º a v. mín. de Hilaracha 58	H Libré	56½	8.517 „ 35.322	2'16"	L.P.	n.	14-11-72
5P 3P 1P 0P	3 CAMI-SAKI	(3)	V.Centeno	4 53	J.Honor-C.Nisette	F.Martin	5º a 8¾ cpos. de Tansy 54	V Centeno	51	59.440 „ 397.496	1'49"4 5	Pal.	n.	5-11-72
2P 0L 5L 6P	4 CALAZANA	(1)	R.Encinas	6 51½	Niklas-Nepalina	M.Teixeira	2º a 1½ cpo. de V.Queen 60	F.Fagin	54½	720 „ 33.058	1'39"	Pal.	n.	12-11-72
1P 3P 1P 0P	5 GLINT	(4)	O.Zapata	4,50	Psidium-G'aming	A.P.G'netti	1º por 5 cpos. de Auriga 57	O.D'guez	57	52.465 „ 142.980	1'31"2,5	Pal.	h.	1-11-72

Enemiga: Virgin Queen (1) — Sport: Madrileña (2)

OCULTADOR CON BUENA PARTIDA

Marcó 29"3|5 Para los 500 Metros en el Norte

Cumplieron sus últimos ensayos en muy buena forma la mayoría de los anotados en el programa de mañana en Palermo. Y fue Ocultador el que hizo uno de los mejores aprontes. No pudo "ocultar" los 29"3 5 que echó para los 500 metros, en San Isidro. Aquí el detalle del último parte

• PRIMERA CARRERA

De Palermo: TRES BELLE, H. Galeppi, 800 en 51".

De San Isidro (pista de arena normal): ÑANCURUTA, V. Criado, 800 en 51"2 5, TRES BELLE, S. Sarmiento, 800 en 52"; VERUSHKA, G. Desvard, 800 en 49", FUTIVA, N. Mezzotero, 800 en 50".

• SEGUNDA CARRERA

De San Isidro: SEADRAGON, J. H. Figueroa, 800 en 51"; PORTO NOVO, V. Sanguinetti, 800 en 49"3 5; HERISSONN, A. Etchart, 800 en 50"2 5.

• TERCERA CARRERA

De Palermo: DON GOMEZ, A. Pauleau, a la par de Meulan, C. Abril, y de Por Reina (2 años), con J. Vallejos, 600 de recta en 36"4 5; PANGOLIN, E. Jara, 500 de recta en 29"; TENAZMENTE, en pelo y C. R. Rodríguez, 600 de recta en 35"2 5, MEULAN, C. Abril a la par de Don Gómez, A. Pauleau y de Por Reina (2 años), J. Vallejos, 600 de recta en 36"4 5; ALTER EGO, F. Fagin, a la par de Pasionista, H. Galeppi y de Quantly, A. A. Dominguez, 600 de recta en 36"3 5.

De San Isidro: GONCOURT, J. H. Figueroa, 600 en 35"; FERVOROSO, V. Centeno, 600 en 36"; ERWIN, J. Ubaltón, 500 en 29"2 5;

• CUARTA CARRERA

De Palermo: APPIOLA, I. Gómez, 600 de recta en 36"; KHAILOVA, G. Desvard 500 de las gateras en 30"1 5 (jueves), GRAN PARTIDA, E. Jara, 500 de recta en 29"3 5.

De San Isidro: SOBERANA, M. Villagra, 600 en 36"; PRINCESS NIGHT, V. Centeno, 600 en 36"1 5; TAGALA, E. Jara, 600 en 36"; LACHE, R. Nístico, 600 en 36".

• QUINTA CARRERA

De Palermo: RED MAPLE, J Calderon, a la par de Near Them, H. Borgos y de Boy Friend, J. Vallejos, 1000 metros de codo en 1'3 5, en los 800 metros finales, acompaño Ladilo, en pelo y J. C. Srur en 48"1 5, GIGIO, A. A. Dominguez, 800 en 52"2 5. RUBICIN, A. Ramos, a la par de Sebastián Elcano, J. Lago, 800 en 48"4 5.

De San Isidro: MELILEO, J. Fajardo, 500 en 29"3 5; DANSEUR, J. Torres, 800 en 48"4 5; AD PORTAS, O. Cosenza, 800 en 49"3 5, CUADRO MORO, E. Perdomo, 800 en 50"1 5; TULLIO, A. Herrero, 800 en 49"3 5; PRUSIANO, C. Pezoa, 700 en 42"3 5; LOS TANGOS, H. Libré, 800 en 48"4 5.

• SEXTA CARRERA

De Palermo: MADRILEÑA, V Sanguinetti, con Metropolitan, F. Fagin, 800 en 47"3 5 (dominando Madrileña por 5 cuerpos)

De San Isidro: VIRGIN QUEEN, C. A. Sáenz, 800 en 50"; CAMI SAKI V. Centeno, 800 en 50"2 5; CALAZANA, M. Escagües, 800 en 49"2 5, CLINT, O Zapata, 800 en 49".

• SEPTIMA CARRERA

De Palermo: CEFIAGO, O. Mansilla, 600 de recta, en 35"3 5; ALBERGO, G Fridman, a la par de Aparición, J. Calderón, 600 en 36"2 5; PASIONISTA, H. Galeppi, a la par de Alter Ego, F. Fagin y de Quantly, A. A. Domínguez, 600 de recta, en 36"3 5

De San Isidro: FERNANDEL, N. Mezzotero, 600 en 36"; ENYON, J. H. Figueroa, 600 en 35"; OCUTADOR, E. Jara, 500 en 29"3 5; TARPEYO, O. Cosenza, 600 en 35"2 5; DORVIK, M. Barroso, 600 en 36"; CON SPORT, V. Criado, 500 en 29"3 5.

• OCTAVA CARRERA

De Palermo: MENGUADO, en pelo, y G. Dridman, 800 en 50"3 5; CAPITOLIO, O. González, a la par de Hangar H Galeppi, 800 en 50".

De San Isidro: PRINCE LINO J. Torres, 800 en 51"; LIBANO, V Sanguinetti, 800 en 49"; AFILADOR, O. Cosenza 800 en 49"2 5.

• NOVENA CARRERA

De Palermo: BAMENDA, J Lago, 600 de recta en 35"3 5; VIEJUCA, en pelo, y V. Gaddi, a la par de Mister Strong (2 años), V. Sanguinetti, 600 de recta en 35"2 5.

De San Isidro: ATHEA, O. Cosenza, 500 en 29"1 5; DARNA, A. de Santo, 500 en 30"2 5; GRANDILOCUA, O. Mansilla, 500 en 29"2 5; VAPIA F Lerma, 500 de recta, en 28"3 5; AIR FRASIA, J. Martino, 500 de recta en 28"3 5. SAUNA, J. Dacosta, 500 en 30"1 5.

• DECIMA CARRERA

De Palermo: REAL PODER V. Sanguinetti, a la par de Irreemplazable, A Pauleau, 800 en 49"2 5 (dominando el primero por 2 cuerpos); HANGAR, E. Galeppi, a la par de Capitolio, O. González, 800 en 50"; UNRRILLA, A. Pauleau, a la par de Rimale, M. Funes, 800 en 49"1 5.

De San Isidro: ADMIRE, J. C. Varela, 800 en 50"2 5. REITER, R. Caropresse, 800 en 51"; TERRITORIO, O. Domínguez, 800 en 52"2 5; HIMMEL, J. Camoretti, 800 en 49"35; EGOCENTRICO, A. Etchart, 800 en 50":

Lo que Destaca la Información

(REUNION Nº 104)
Mejor candidato
Líbano
Probable doblete
Sans-Crit - Reiter
Para la triple
Erwin - Princess Night - Tullio
Dato del reloj
El Bochorno

SEPTIMA CARRERA

PREMIO HONEYCOMB (1967) — 1100 METROS

EN ESTA CARRERA FUNCIONA GANADOR, PLACE Y LLAVE

A LAS 16.35

				Caballo		Jockey		Pedigree	Cuidador
0P	—	—	—	1 PENSIVE	(6)	O.Zapata	3 56	PermitMe-M.Ines	C F Facciola
—	—	—	—	2 FERNANDEL	(12)	N.Mezzotero	3 56	Ceibo-Feligresa	A.A.Brenta
6P	—	—	—	3 ENYON	(14)	no correrá	3 56	Paradiso-Enjoy	V H Santos
0P	—	—	—	4 OCULTADOR	(13)	E.Jara	3 56	Atlas-Oblation	R Brancacio
—	—	—	—	5 TARPEYO	(3)	O.Cosenza	3 56	D.Dance-Tavisil	J.F.Penna
4L	0L	0P	0P	6 DORVIK	(5)	M.Barroso	3 56	Narvik-MiDorotea	H F.Pell
5P	0L	4L	0L	7 CON SPORT	(7)	V.Criado	3 56	Y.Nahuel-M.Inca	A R Bani
0P	2P	0P	6P	8 CEFIAGO	(4)	O.Mansilla	3 56	Cefiro-Caudillita	J.R Lopez
0P	0P	—	—	9 ALBERO	(2)	R.Rodriguez	3 56	Anselmo-Neige	J.Sberna
—	—	—	—	10 PENSIONISTA	(1)	H.Galeppi	3|56	Datour-Plaf	O.Méndez
0P	0P	—	—	11 RHUBARD	(10)	G.Desvard	3 56	Rigoló-T Begum	H Casalotti
5P	0P	0P	0P	12 PACEMAKER	(9)	J.Bretón	3 56	ElCalifa-Paddy	J Tedesco
6P	0P	0P	—	13 MARRUEQUITO	(8)	J.C.Srur	3 56	Marruecos-Eclaircie	R L Valdez
0P	6P	2P	5P	14 KENTAURUS	(11)	V.San'netti	3 56	EiC tauro-D'dena	S Lema

14º a 14 cpos de Nessie 54 Debuta
6º a 11 cpos de Clear Sun 56
11º a vs. apos. de Guarani 56 Debuta
4º a 3¼ cpos a El Floreo 54
5º a 7 cpos de Abregado 56
12º a 10¼ cpos de L. Sun 56
10º a 16 cpos. de Gatero 56 Debuta
15º a 13½ cpos de El Fara 52
5º a 10½ cpos de Rangoon 56
6º a 11¼ cpos de Rangoon 56
7º a 15 cpos de Guay 56

M Barroso	53	332 en 334.913	1 4 3 5	Pal. n.	22-10-72
E Garcia	53½	6 315 .. 278.876	58"	Pal. f.	2-7-72
E.Jara	56	68.586 .. 315.700	1' 4"	Pal. n.	3-8-72
M Barroso	53	200 .. 18.123	1'16"3 5	L.P. p	26-10-72
V Criado	54	738 .. 64.212	1' 3"3 5	Pal. n	12-10-72
O Muño	56	13 757 .. 174.750	1 36"1 5	Pal. n.	16-7-72
A.Ramos	52½	139 .. 79.575	57"3 5	Pal. h.	1-11-72
O Mansilla	53	906 .. 492.558	1' 5"	Pal. n	8-10-72
O Tevez	53	3 349 .. 247.185	1' 2 4 5	Pal n	12-11-72
J Srur	53	4 123 .. 147.185	1' 2"4 5	Pal n.	12-11-72
V S'netti	56	57'588 .. 382.322	1 36"2 5	Pal n.	28-10-72

Candidato: OCULTADOR (4) — Enemigo: Tarpeyo (5) — Sport: Kentaurus (14)

LLAVE Nº 1	LLAVE Nº 2	LLAVE Nº 3	LLAVE Nº 4	LLAVE Nº 5	LLAVE Nº 6
1 Pensive, 11 Rhubard	2 Fernandel, 12 Pacemaker, 13 Marruequito	3 Enyon, 7 Con Sport	4 Ocultador, 9 Albero, 10 Pasionista	5 Tarpeyo, 8 Cefiago	6 Dorvik, 14 Kentaurus

OCTAVA CARRERA

PREMIO LUMERIA (1971) — 1600 METROS

EN ESTA CARRERA FUNCIONA GANADOR, PLACE Y LLAVE

A LAS 17.25

				Caballo		Jockey		Pedigree	Cuidador
1P	3P	4P	1S	1 PRINCE LINO	(12)	J.Torres	3 56	P.Gary-Paillette	F Martin
1S	1P	—	—	2 LIBANO	(4)	V.San'netti	3 56	Laeydon-Mabsuta	S Lema
2P	2R	3R	1R	3 MENGUADO	(8)	J.H.Figueroa	3 56	Merci-Chilecita	O.Moncada
0S	4P	4P	5P	4(PRIVADO	(1)	no correrá	3 53	Ambericos-P'biume	J Fregonese
2S	2P	2P	3P	5(LE CALIFE	(3)	V.Centeno	3 53	LeP.Prince-B'bula	idem
3P	2P	2P	6P	6 AFILADOR	(5)	no correrá	3 53	Mi'mast-Alcea	J F Penna
4P	3L	0L	0L	7 CAPITOLIO	(10)	O.González	3 53	Pazman-Capitaneja	C.Cosentino
1P	0P	2P	3P	8 IMPETUOSO	(2)	J.Bretón	3 53	FreshAir-Iheso	A.Tedeschi
2L	3L	6L	1L	9 UN JAGUAR	(9)	no correrá	3 53	Unico-Savonette	O Puente
0S	0S	1L	0P	10 MAMELUCO	(7)	no correrá.	3 53	Estampido-Mamba	E D Casino
2P	4P	0P	2P	11 NOTUS	(6)	R.Encinas	3 53	C'bremont-Squail	J A.Lema
0L	5P	0L	0P	12 KARENTEC	(11)	H.Perazzo	3 53	C.King-C.Bretonne	U Lasserre

1º por ½ cpo a Afilador 56
1º por ½ cpo. a Le Calife 56
2º a 4 cpos. de Metaboy 58
7º a 13½ cpos. de Libano 56
2º a 1½ cpos. de Libano 56
3º a 2¼ cpos. de Piñonero 54
4º a 9 cpos. de Asombroso 59½
1º por 1 cpo. a Cuchicheo 54
2º a ½ cpo. de C. de la Créme 56
8º a 17½ cpos. de Libano 56
2º a 2 cpos. de Piñonero 54
7º a 15 cpos. de Florentino 56

J Torres	56	75.754 en 281.391	1 36"	Pal n	29-10-72
V S'netti	56	27.906 .. 179.072	1'38"2 5	S I h	19-11-72
J Heredia	57	6.746 .. 271.695	1'51"4 5	Pal n	18-11-72
R.Encinas	56	13.920 .. 179.072	1'38 2 5	S I. h	19-11-72
H R Lopez	56	28 358 .. 179.072	1'38' 2 5	S I. h	19-11-72
O Cosenza	53½	42.799 .. 118.502	1'35 2 5	Pal. n.	5-11-72
R Rutti	53½	1 421 .. 155.454	1'23"1 5	Pal n.	11-11-72
C Pezoa	56	15 088 .. 58.910	1 35"1 5	Pal. n.	30-9-72
R Cepeda	53	4 838 .. 13.720	1 38' 4 5	L.P n	29-10-72
R.T'cillas	56	2.472 .. 179.072	1 38"2 5	S I. h	19-11-72
G Meneses	54	25 371 .. 118.502	1'35"2 5	Pal n	5-11-72
H Libre	56	5.417 .. 53.317	1'54"1 5	L.P. n.	14-11-72

Candidato: LIBANO (2) — Enemigo: Prince Lino (1) — Sport: Impetuoso (8)

LLAVE Nº 1	LLAVE Nº 2	LLAVE Nº 3	LLAVE Nº 4	LLAVE Nº 5	LLAVE Nº 6
1 Prince Lino, 8 Impetuoso	2 Libano, 11 Notus	3 Menguado, 6 Afilador	4 (Privado, 5 (Le Calife	7 Capitolio, 10 Mameluco	9 Un Jaguar, 12 Karentec

NOVENA CARRERA

PREMIO LIONESS (1966) — 1000 METROS

EN ESTA CARRERA FUNCIONA GANADOR, PLACE Y LLAVE

A LAS 18.20

				Caballo		Jockey		Pedigree	Cuidador
0P	0P	0P	—	1 OLVIDESE	(14)	A.Garcia	3 56	L.Order-Olvidate	I.B.Carrizo
2L	0P	—	—	2 DIMINUTA	(6)	J.Fajardo	3 56	Apostol-Diantina	C B Vivas
0P	0P	—	—	3 ATHEA	(9)	J.Bretón	3 56	Again-Yaquia	F.Penna
—	—	—	—	4 DARNA	(13)	A.deSanto	3 56	He'ferio-Ideada	E.J.Sauro
0P	0P	2P	0S	5 GRANDILOCUA	(12)	O.Mansilla	3 56	Cuadro-G'cerian	J R Lofiego
0P	0P	—	—	6 VAPLA	(8)	F.Lerma	3 56	Valentine II-P'mia	H A Ro'guez
0P	2P	4P	0P	7 BAMENDA	(1)	J.Lago	3 56	Baroja-M'quesita II	A H.Irusta
—	—	—	—	8 KASHBA	(4)	J.H.Figueroa	3 56	Tate-Marshia	C.Quiroga
0P	2P	0P	0P	9 AIR-FRASIA	(3)	J.Martino	3 56	AirPatrol-Eufrasia	A.R.B'mano
0P	4P	0P	0P	10 SAUNA	(15)	J.Dacosta	3 56	Saudade-B.Arm	E Labrador
0P	—	—	—	11 VIEJUCA	(2)	R.Ro'guez	3 56	Preclaro-C'racion	R Uzin
—	—	—	—	12 LA BRONCA	(10)	M.O.G'zález	3 56	Ceibo-LaRabiota	M.A.Blanco
0P	—	—	—	13 PIASTRE	(11)	H.Borges	3 56	K.O'Turf-Picacera	J A Castelli
6P	6P	0P	5P	14 RAPIÑA	(7)	A.Quinteros	3 56	Int.G'ing-Razzia	H F Torres
4P	4P	2P	2P	15 TROYES	(5)	V.San'netti	3 56	R.ofWay-B'nonne	A P G'netti

13º a 16 cpos. de Vertencia 56
2º a 3 cpos. de D. Pancha 53
8º a 18½ cpos de Malvaloca 53 Debuta
10º a 16½ cpos de C. Flor 56
7º a 11½ cpos de C. Flor 56
10º a 6½ cpos de C. Amour 56 Debuta
9º a 18 cpos. de Diabolita 56
8º a 12 cpos de Vertencia 56
10º a 13½ cpos de Vertencia 56 Debuta
16º a 18½ cpos de Vertencia 56
6º a 6½ cpos de Vertencia 56
4º a 8½ cpos de C. Flor 56

V Criado	54	91 en 65.295	57"2 5	Pal n.	11-11-72
O Yedro	52	261 .. 17.518	1'16' 1 5	L P n	3-10-72
V Criado	54	5 928 .. 251.421	1'40' 4 5	Pal f.	16-9-72
O Cosenza	56	2.343 .. 79.004	58"	Pal n	22-10-72
F Lerma	56	2.514 .. 79.004	58"	Pal. n	22-10-72
J Lago	56	53.575 .. 382.468	58"4 5	Pal. n	8-10-72
J.Bretón	52	6.404 .. 60.740	1' 4"	Pal n	29-10-72
J Dacosta	54	2.100 .. 65.295	57"2 5	Pal n	11-11-72
R Rodrig	56	154 .. 65.295	57 2 5	Pal n.	11-11-72
J.Alvis	53½	886 .. 65.295	57 2 5	Pal n	11-11-72
A Q'teros	56	2.314 .. 65.895	57"2 5	Pal. n.	11-11-72
G Desvard	52	5.023 .. 79.004	58"	Pal. n.	22-10-72

Candidata: TROYES (15) — Enemiga: Bamenda (7) — Sport: Air-Frasia (9)

LLAVE Nº 1	LLAVE Nº 2	LLAVE Nº 3	LLAVE Nº 4	LLAVE Nº 5	LLAVE Nº 6
1 Olvidese, 10 Sauna	2 Diminuta, 9 Air-Frasia	3 Athea, 12 La Bronca, 13 Piastre	4 Darna, 7 Bamenda, 14 Rapiña	5 Grandilocua, 8 Kashba, 11 Viejuca	6 Vapla, 15 Troyes

DECIMA CARRERA

PREMIO CHIRONE (1968) — 1800 METROS

EN ESTA CARRERA FUNCIONA GANADOR, PLACE Y LLAVE

A LAS 19.15

				Caballo		Jockey		Pedigree	Cuidador
4P	1P	1P	5P	1(SCOUT	(13)	G.Desvard	5 65	T'nevent-Grisky	J.F.Penna
2P	0P	0P	6P	2(MANDE PLATA	(22)	J.C.Varela	6 59	Man'gá-V'pera	idem
2S	0P	0P	5P	3(SNOW ROAD	(23)	no correrá	6 53	SnowCat-Vona	idem
2L	2L	6P	1P	4 ADMIRE	(10)	no correrá	5 62	T'usseau-A'acion	A A Brenta
1L	3L	5L	0P	5 REPOSO	(8)	M.Villalba	5 62	Cullanhall-Rusca	A Moreno
2P	5P	5P	4P	6 REITER	(21)	R.Caropresse	5 60	Argos-R.ansé	F Martin
1P	2P	1P	5P	7(TERRITORIO	(9)	O.Do'guez	5 59½	Venusto-Tzigana	A P G'netti
5P	2P	2P	0P	8(HIMMEL	(1)	C.Pezoa	5 55	Hyphen-Atr'dora	idem
6P	3L	1L	1P	9 RIO GRANDE	(4)	J.Fajardo	5 59	G.Court-Mang'lia	O Puente
0P	5L	6S	6S	10 MITICO	(25)	no correrá	6 57½	Venusto-Mit'lle	V H Santos
5L	6L	2L	0P	11 FESTUCO	(12)	no correrá	6 57½	F Court-Cop cot	C F Croce
0S	0P	6P	1P	12 EGOCENTRICO	(20)	A.Etchart	5 57	Tr'dour-Erena	G R.Wagner
3P	6P	5L	6P	13 ZANJON	(7)	H.Artigas	5 57	Abascragh-Palas	P H Artigas
5P	4P	6P	2P	14 PREMINENCIA	(6)	no correrá	5 57	Preclaro-Bichina	R G Heredia
2S	4P	6P	2P	15 CHEO	(3)	V.Centeno	5 57	Flaring-Chelina	J C E'houry
3L	5L	0P	6L	16 MISTER SILVER	(16)	no correrá	5 56½	Mr B'wood-T'nera	L Olmos
4L	6P	1P	0L	17 BIBILOTTE	(2)	J Perale	5 56	Bibilone-Mattte	I O Huerta
6P	6P	2P	4P	18 REAL PODER	(17)	V.San'netti	5 55½	I Hour-R Corona	R Marinetti
3P	2L	4P	3P	19 PARNASSE	(14)	E Jara	5 55	T Rabbi-P..-mal	E Martucci
0P	0P	4S	1P	20 HANGAR	(5)	H.Galeppi	5 54½	C King-A France	A S Her'dez
1L	0P	0L	0P	21 CIERZO	(18)	no correrá	5 54	Maanim-Chinene	J Kennedy
2P	0L	5L	6P	22 CALAZANA	(24)	no correrá.	6 53½	Niklas-Nepalina	M Teixeira
1S	5S	0P	6P	23 BURIDAN	(19)	no correrá	5 53½	P Christian-B'ada	G B Vivas
4S	0P	0L	0S	24 UNRRILLA	(11)	A.Pauleau	6 53	Skyraider-Ribana	R E Medina
0L	6L	5L	6L	25 PECIOLO	(15)	J H.Fi'roa	6 52	Breche..-Pechuga	I Betancur

4º a 6½ cpos. de Marronier 55
2º a 1 cpo de Territorio 56½
2º a ½ cpo. de Gigio 57
2º a 2 cpos de El Santulón 51½
1º a 1½ cpo a Wimbledon 57½
2º a ½ cb. de Marronier 55
1º por 1 cpo a M. Plata 55
5º a 4 cpos. de Territorio 56½
6º a 4½ cpos. de Territorio 56½
15º a 4½ cpos. de Admiré 60
5º a 8 cpos. de El Santulón 51½
14º a vs. cpos de Altier 60½
3º a 3½ cpos de Territorio 56½
5º a 4½ cpos de V. Queen 60
2º a 2 cpos de Keenly 54
3º a 2¼ cpos de Reposo 55
4º a 9½ cpos. de Celos 57
6º a 13½ cpos de Adino 55
3º a 3½ cpcs. de Territorio 56½
7º a 6½ cpos de Territorio 56½
1º por 1 cpo a Byrd 54½
2º a 1½ cpo de V. Queen 60
1º a ½ cpo de Gambit 52
4º a 3½ cpos de Gigio 57
9º a 9 cpos. de Festuco 57

G.Desvard	57	17 278 en 260.873	1'50"3 5	Pal n	12-11-72
J Varela	55	6 567 .. 155.121	1 37"1 5	Pal n	11-11-72
L Angulo	54	6 048 .. 187.637	1 39 4 5	S I p	19-11-72
N M'zotero	55	8 332 .. 41.383	1 39"2 5	L P n.	7-11-72
V.Villalba	55	9 653 .. 51.433	1'26 4 5	L P n	14-11-72
V Centeno	55	31 604 .. 260.873	1 50'3 5	Pal n	12-11-72
O D'guez	56½	89.112 .. 255.121	1 37 1 5	Pal n.	11-11-72
C Pezoa	55	30 774 .. 255.121	1 37 1 5	Pal n	11-11-72
J Breton	55	37 229 .. 255.121	1 37 1 5	Pal n	11-11-72
E Garcia	57½	6 548 .. 278.573	1 36' 4 5	Pal n	20-9-72
R Comas	50	2 669 .. 41.383	1 39"2 5	L P n	7-11-72
J Torres	60½	5 712 .. 323 869	1 33 2 5	S I n	4-11-72
H Artigas	55	16 185 .. 255.121	1 37 1 5	Pal n	11-11-72
C Seoane	57	5 042 .. 33.058	1 39	Pal n	12-11-72
V Centeno	51½	46 586 .. 195.457	2 21 2 5	S I n	4-11-72
M Barroso	51½	4 347 .. 51.433	1'26 4 5	L P n	14-11-72
J Perale	57	39 065 .. 102.527	1 38"	Pal f	1-7-72
J Breton	55	56 893 .. 361.101	2 16"3 5	Pal n	15-8-72
E Jara	55	18 862 .. 255.121	1 37 1 5	Pal n	11-11-72
H Galeppi	52½	18 014 .. 255.121	1 37 1 5	Pal n	11-11-72
J Fer'dez	51	1 096 .. 35 552	2 37"	L P n	7-11-72
F Fagin	54½	720 .. 33 058	1 39"	Pal n	12-11-72
J Fajardo	57	14 104 .. 71.671	2 30 4 5	S I f	26-2-72
J Vallejos	54	987 .. 187 637	1'39 4 5	S I p	19-11-72
J [illegible]	52	1 728 .. 33 438	1 40 2 5	L P n	7-5-72

Candidato: REITER (6) — Enemigo: Territorio (7) — Sport: Mande Plata (2)

LLAVE Nº 1	LLAVE Nº 2	LLAVE Nº 3	LLAVE Nº 4	LLAVE Nº 5	LLAVE Nº 6
1 (Scout, 2 (Mande Plata, 3 (Snow Road, 19 Parnasse, 21 Cierzo	4 Admiré, 14 Preeminencia, 16 Mister Silver, 18 Real Poder	5 Reposo, 11 Festuco, 13 Zanjón, 22 Calazana	6 Reiter, 17 Bibilotte, 23 Buridan, 24 Unnilla	7 (Territorio, 8 (Himmel, 20 Hangar, 25 Peciolo	9 Río Grande, 10 Mítico, 12 Egocentrico, 15 Cheo

ESPINAZO ES LA LOGICA

Surge Como la Mejor Carta del Especial Yata Nahuel, en La Plata

Todo hace suponer que no obstante el numero más reducido de competencias, la reunión de mañana en el hipódromo de La Plata, alcanzará el éxito previsto, siempre y cuando el tiempo no le juegue una mala partida. Los nueve encuentros que integran el programa, ofrecen muy buenas perspectivas, resultando la mayoría de difícil solución, tanto por el elevado número de participantes como por las fuerzas parecidas de sus principales figuras. Como número más importante se disputará el premio especial Yata Nahuel, cotejo diagramado con condiciones de handicap, que se agrega para tornar un tanto incierta la elección.

• NOS QUEDAMOS CON ESPINAZO

En mérito a su mejor calidad, Espinazo fue handicapeado con 57 kilos, el peso máximo de la carrera, otorgando ventajas a todos sus rivales, que pueden resultarle peligrosos en los momentos decisivos de la lucha. Pero si tenemos en cuenta que viene actuando en gran forma, debemos convenir que puede sortear ese inconveniente, reencontrándose con el triunfo. El defensor del stud El Peludo acaba de finalizar segundo de Canto Fuerte, a dos cuerpos y con inmediata anterioridad se había adelantado por un cuerpo y medio a su compañero de techo Orondo, en 1'6" para los 1100 metros, dejando una impresión altamente favorable. Anduvo muy a gusto en sus ensayos recientes, agregando un motivo más para confiar en su triunfo.

• CON TINTA, SERIA RIVAL

Con Tinta será uno de sus rivales más temibles. Tanto por lo que significan sus performances en conjunto, como por lo bien que está colocado en la escala de pesos. El hijo de Yata Nahuel que tiene a su cuidado José R. Lofiego, actuó con escasa suerte en sus dos más recientes presentaciones en Palermo, donde no hace mucho alcanzó un triunfo muy valioso, en un cotejo de sumo riesgo. Anduvo en gran forma en sus ensayos en los campos del norte y todo hace suponer entonces que tiene especial oportunidad en este medio para sobresalir.

• HUINCAICO, PUEDE ENTREVERARSE

También Huincaicó llegará a la lucha con justificadas pretensiones. Se basan en sus regulares actuaciones en las pistas sureñas y en el bajo peso que le ha correspondido, que puede hacer valer en el final de la lucha. Con solo 52 kilos se agranda la chance del defensor del stud R.A.S. y si tenemos en cuenta que antes de fracasar en la carrera ganada por Reposo había finalizado tercero de Canto Fuerte y Espinazo, a solo ventaja mínima de éste, tendremos quizás el motivo más fuerte para confiar en su triunfo.

Lo que Destaca la Información

(REUNION Nº 96)

Mejor candidato
Espinazo

Probable doblete
Cumbre Plateada
Artesa

Para la triple
Vendimia - Don Ernesto - H. Strong

Dato del reloj
Un Jaguar

PROGRAMA COMPLETO PARA MAÑANA EN EL HIPODROMO DE LA PLATA

1ª Carrera — Pr. MICHELANGELO (comienza la doble) — 1200 Mts. — A las 14.40

4 ULT. PERF.		ANOTADOS	JOCKEY	c.k.	PADRE-MADRE	CUIDADOR
3L 0P 0P 0P	1	1 TENTATIVO	R.Sosa	4'57	Tehuelche-Flou II	E.Cassaigne
0L 0L 0L 0L	1	2 ES TURCO	H.Rujano	4 57	Espartaco-L. Game	J.Fernández
0L — — —	1	3 SOTTO MARE	A.Galtán	4 57	Sotavento-M. Altiva	J.J.Flores
0L 5L 2L 0P	1	4 GARLOCHI	J.Alvis	4 57	Don Varela-Majuela	A.Rodríguez
0P 0P 0P 0L	1	5 TAGANROCK	J.Marcos	5,54	Harmónicus-P. Lune	V.Guarneri
4L — — —	2	6 P'RE BUEY	A.Ramos	4 57	Chatham-Burchete	F.H.Díaz
0P 0L 0L 0L	2	7 MAZORQUERO	no correrá	4'57	Maxim II-Elogiable	S.L.Bello
0L 0P 0P 0L	2	8 BAGAREUR	R.Zalazar	4 57	Ortegal-Pile ou Face	T.T.Valdés
6L 0L — —	2	9 VOLLEY	A.Sandoval	4·57	Birón-Vaya	J.C.Rica
0P 0P 6P 0P	2	10 EL DANIELITO	S.Mámoli	5,54	El Príncipe-Ikebana	N.Madriaga
0P 0P 6P 0P	3	11 ARNALDO	H.R.López	4,57	Anselmo-Magdalena	D.E Pascual
5L 5L 0L 4L	3	12 MAPALE	E.Riso	4|57	Empire Ruler-Joyeuse	A.R.Ipoucha
0P 6P 0P 0P	3	13 SIDERON	F.Bustos	4|57	R'kezdaze-Bamballinas	F.A.Costa
0S 5L 0L 0L	3	14 L. REGALITO	G.Piera	5|54	Barón-Republiqueta	A.R.Maver
0L 0P 4P 3P	3	15 OLEGARIO	A.Quinteros	5|52	Idle Hour-¡Olé! ¡Olé!	M.B.Teixeira
4L 0P 6P 0P	4	16 WOLSELEY	E.Olguín	4·57	Wordpam-Causette	R.Brancacio
0P 0S 0S 0L	4	17 CYPRES	J.C.Srur	4 57	Fitzgerald-Copa Vida	T.A.Albertini
0L 0P 0P —	4	18 HEROIQUE	A Plá	4.57	Hyphen-Manada	V.Reviriego
— — — —	4	19 POOR BOY	M.Gómez	4|55	Puck-Poor Girl	A.A.Santos
0P 0L 0L 0L	4	20 TANGITANO	I.Gorráls	5,54	El Centauro-Tagra	D.J.Arcando
0P — — —	5	21 CHUNGUERO	R.Tavella	4|57	T'badour-La Chunga	O.Puente
0L 5L 2L 0L	5	22 SEA LION	R.Comas	4 57	Good Time-Salomé	P.Varela
— — — —	5	23 PLOTTER	C.M'tenegro	4|57	Poderoso-Linaria	H.I.Boquín
0L 3L 0L —	5	24 BAYFIELD	P.Tárrago	4 55	Princeling-Whitefield	F.A.Calonge
0L 0L 0L 0L	5	25 ALCAUDON	F.Mazzeo	5,54	Espartaco-Granujita	H.Castro
4L 2L 0L 0P	6	26 WYOMING	J.Mantilla	4'57	C. King-Maryland	A.L.Salvati
0L 0P — —	6	27 COLOSSUS	M.Calderón	4 57	Coloquio-Corsita	E.G.López
4P 5S 0L 0L	6	28 RONRONEO	J.Walsh	4 57	Rossini-Cesta	A.Gorosito
5L 0P 0L 0L	6	29 EL MANDINGA	G.Pereyra	5|54	El Curaca-Mamachita	L.B.Carrizo
— — — —	6	30 REGUATAN	J.Igarategui	5|54	Personal-Gomosa	T.Sánchez

Cand.: P. BUEY (6) Enem.: Wyoming (26) Sport: Ronroneo (28)

2ª Carrera — Pr. FAUNA (finaliza la doble) — 1300 Mts. — A las 15.15

0L 0L 0P 4L	1	1 D. CAZADORA	no correrá	4|57	Olfato-Divisoria	H.Palavecino
0L 6L 0P 0L	1	2 VECCHIA	R.C.G'zález	4|57	Orgaz-La Viejita	R.F.Pisa
0P 0S 5S 6P	2	3 SIEMPRE COLA	J.Vázquez	4|57	Mar Calmo-Sin Ruleta	H.Rodríguez
4L 3L 4L 0L	2	4 Q. PRIMOROSE	I.Gorráls	5|54	King O'Turf-Peligrar	R.Ibarra
4L 0L 4L 3L	3	5 C. PLATEADA	N.Pereyra	4,57	P. Sun-Prestigiada	S.A.Maciel
0L 3L 2L 0P	3	6 UNONA	E.Tadei	5,54	Unico-Finery	A.Di Marzo
0L 4L 0P 0L	4	7 FANTASIER	A.Saavedra	4|57	K. O'Turf-Fantasque	H.Libré
0L 0L 0L 0L	4	8 AMAMA	M.R.Valdés	4|57	Amarrado-Caleta	A.Santillán
4P 2S 5S 5S	5	9 NOO MONEY	no correrá	4|57	Jerry Honor-Noo	A.A.Jacoby
0L 0L 0L 0L	5	10 M. GRACIELA	R.Caro	4,57	Ario-Maceterita	A.R.Ipoucha
2L 4L 5L 6L	6	11 ES PRECIOSA	C.Irisarri	4|57	Eslavo-Previa	T.Ibarra
0L 0L 0L 0L	6	12 CONSAGRADA	A.Martín	4,57	Aristeo-Noiseless	O.Cambiasso

Cand.: C. PLATEADA (5) Enem.: Es Preciosa (11) Sport: Q. Primorose (4)

3ª Carrera — Pr. TRACIA (comienza la triple) — 1700 Mts. — A las 16.5

5P 0L 5L 4L	1	1 G. CACHILA	no correrá	3'56	M. John-Be Faithful	S.L.Vega
0L 4L 3L 6L	1	2 HUARA	N.P'lavecino	3|56	Alsina-Herovie	O.L.Finarelli
— — — —	1	3 T. COLORADA	I.Calistro	3'56	Tahoe-Antuquelú	F.J.Viviani
0L 0L — —	1	4 PLANTA BAJA	no correrá	3 56	Pechazo-Rencontré	A.Varela
— — — —	2	5 VENDIMIA	J.Sotosca	3|56	C. King-Vinea	F.Viviani
5L 0L 3L 6L	2	6 LIBIA	X. X.	3|56	Lacydon-Facultad II	A.Ghigliotti
4L 0L 0L 0L	2	7 CAUSTICA	J.C.S'doval	3|56	Espartaco-Hirohita	R.Diciano
— — — —	2	8 FANTISANA	C.M'tenegro	3,56	Fansare-Partisana	J.Degodos
5L 4L 6L 0L	3	9 BOLGIA	J.Corso	3|56	Bois-Bregada	P.T.Pescio
0L 2L 4L 6L	3	10 C. CORDOBA	P.Tárrago	3'56	Garabato-Tolona	A.Rodríguez
0L 3L 4L 0L	3	11 RUMALDA	R.Cepeda	3 56	Moraleño-La Choza	A.R.Ipoucha
0L 0L 0L —	3	12 BLAIRMORE	M.Cañedo	3|56	Arret-Marlon	H.Pavón
2L 3L 0L —	4	13 CHALITA	V.Villalba	3|56	Castañuelo-Artolita	A.A.Saporiti
6L 0L 5L 0L	4	14 ARREMETE	A.Coloccia	3'56	Arret-Natividad	O.M.Bersito
0L 0L 0P 0S	4	15 ABETINA	S.Mámoli	3|56	Luxemburgo-Arrocera	C.S.Bastiani
3L 6L 0P 3L	5	16 MANNI MANNI	A.Plá	3'56	Happy Son-Line	H.L.Melo
0L 0L 0P 0P	5	17 ALBARDADA	C.Seoane	3|56	Argur-Albacuá	A.O.Bazán
3L 0L 2L 0L	5	18 DOÑA ABELA	M.Gómez	3'56	R. Adair-Martillera	M.V.Sosa
4L 2L 0L —	6	19 APAQ	E.Riso	3,56	Again-Incombustible	S.L.Bello
0L 0L — —	6	20 LITERARIA	C.Giani	3'56	G. Chief-Matricaria	O.H.Pricolo
0L — — —	6	21 HIGA	I.Gorráls	3,56	Heraldo-Cocherita	D.J.Arcando

Cand.: VENDIMIA (5) Enem.: Chalita (13) Sport: C. Córdoba (10)

4ª Carrera — Pr. BOMBARDEO (continúa la triple) — 1200 Mts. — A las 16.55

0L 0L 0L 0P	1	1(AGUANTO	no correrá	3 56	Puck-Anadyr	J.C.Rica
4L 0L 6L 0L	1	2(BOTILLO	R.Zapata	3|56	Resuello-Botijuela	idem
5L 0L 0L 0L	1	3 ELIAS	X. X.	3|56	Princeling-Eliana	R.E.Pereyra
0L 0L 0L —	2	4 ANDARIN	E Riso	3|56	Electro-Coramina	F.Medina
3L 4S — —	2	5 DON ERNESTO	J.Yalet	3 56	Silmor-Chabacana	C.F.Croce
6L 0L 6L 6L	2	6 MADARIAG'SE	F.Mazzeo	3|56	Etruirian-La Bauche	E.Et'choury
0P 0L 0L 0P	3	7 AVERY	no correrá	3.56	Averroes-Enamorata	J.L.Silva
0L — — —	3	8 CHAPALUZ	J.Gómez	3.56	Chapatutti-L'nadora	H.Rodríguez
5L 2M 6R —	3	9 EL PATRICIO	N.Vismara	3|56	C. y Pampa-Patricia II	O.Torres
2L 5L — —	4	10 BATRAJT	J.Orduna	3|56	Acuerdo-Ansiada	M.Berón
0L 5L 0L 6L	4	11 CHILOE	E.Olguín	3'56	Aristeo-Artimora	J.O.Zaragoza
— — — —	5	12 BOLIVIO	M.Gómez	3|56	Amarado-Lucky	J L.Taborda
3L 0L 0L 0L	5	13 COROLARIO	R.Comas	3'56	C'peramith-Ch'guera	M.A.Vidarte
0L 4L 0L 5L	5	14 EL DIEZMO	X. X.	3,56	Churrón-Gran Alteza	A.A.Calonje
5L — — —	6	15 BON VIVEUR	R.Cepeda	3'56	Great Host-B. Vita	J.J.Calistro
0L 0L 0S —	6	16 DRAGONES	P.Colman	3|56	Le P. Prince-Ind'rustar	C.A.Russo

Cand.: DON ERNESTO (5) Enem.: Bon Viveur (15) Sport: Botillo (2)

5ª Carrera — Pr. BOMBARDEO (bis) (finaliza la triple) — 1200 Mts. — A las 17.45

0L 2L 3L 0L	1	1 HOW STRONG	R.Zapata	3|56	Hawaiano-Emmy Lyon	J.C.Rica
0P 0L 0L 0L	1	2 PURO TORO	H.Rujano	3|56	Toreador-S. Pura	E.Braga
0L 0S 0P 5S	2	3 MAHARISHI	J.Alvis	3|56	Anaram II-Melusine	L.Vega
0L 0L 0P 0S	2	4 SALITRADO	C.Buden	3'56	Aleli-Segnia	M.Prátola
0L 2L 0R 0R	2	5 VALERIO	R.P.R'drigues	3.56	B Mozo II-Vemalidad	J.Fernández
6L 0L 2L 0L	3	6 MEDIQUIN	R.Rutti	3|56	Falcino-Medinet	J M.Boquín
0L — — —	3	7 RETRUCHERO	A.Sandoval	3|56	B. Time-P. Pluma	D.E.Cúcolo
0L 0L — —	3	8 TALMONT	J.Igarategui	3|56	R. of Way-Mortagne	R.Herrera
2L 3L 0L —	4	9 NORKIN	no correrá	3|56	Fortunio-N. del Sur	I.Calone
0L 0L 0L 5L	4	10 SMILING	X. X.	3'56	B. Mozo II-Sheila	J.Tagliabue
0L 0S 0P —	4	11 SONITO	H.Capano	3'56	Resuello-Sonorita	J Fernández
— — — —	5	12 OPTICON	N.Vismara	3'56	Optimist-Confiance	J.L.Taborda
— — — —	5	13 P'CE COQUET	A.Martínez	3.56	W. Prince-M. Coqueta	A.A.Saporiti
0L 0L 0P 0L	5	14 TULMARINO	L.R.M'tínez	3|56	Tully-Cariátide	J.Martínez
3L 3L 3L 4L	6	15 PAYTON	X. X.	3|56	Maanim-Palmun	H.I.Boquín
0L 0L 0L —	6	16 SOCHANTRE	J.Corso	3|56	Brecher-Soguera	J.C.Ruival
— — — —	6	17 TRILESTON	M.Gómez	3|56	Olfato-Tocona	S.J.Salas

Cand:. HOW STRONG (1) Enem.: Mediquín (6) Sport: Valerio (5)

6ª Carrera — Pr. YATA NAHUEL (especial) — 1200 Mts. — A las 18.30

2L 1L 0P 1L	1	1 ESPINAZO	A.Sandoval	4|57	Etwas-Tragamillas	D.E.Cúcolo
4L 0L 0P 0P	1	2 RELATOR	L.Troncoso	5|50	Rayosol-Frinita	E.Escobedo
3L 3L 2L 3L	2	3 COURT SQUIRE	R.Cepeda	4'55½	C. Harwell-Sepina	D.Gasparini
5P 0P 0L 3L	2	4 CHINDIT	J.Igarategui	5|50	Cardanil II-M. Ad'na	R.Heredia
0L 0L 5P 5L	3	5 LAUGTHON	R.Tavella	4|55	Lacydon-Humana	O.Puente
0L 3L 3P 1L	3	6 HUINCAICO	P.Colman	5|52	Muy Claro-Balearica	R.Santillán
0L 4L 6L 4L	4	7 HOTEL	J.Mantilla	5|55	Hyphen-Mascot	A.L Salvati
1L 3P 4L 5P	4	8 SOL GAUCHO	R.Comas	4|51½	Fatuo-Socompa	R.A.Alvarez
0P 0P 0L 1P	5	9 CON TINTA	H.Libré	5|55	Yata Nahuel-La Real	J.R.Lofiego
1L 5L 2L 0L	5	10(YOUSSEF	M.Calderón	4|52½	Carapálida-Jelía	A A.Santos
4L 6L 4L 2L	5	11(ABANDERADO	E.Riso	4|51½	Carapálida-Anyway	I San Millán
2L 1L 6L 2L	6	12 WIMBLEDON	A.Plá	5|54	Sundade-W'minster	A.A.Jacoby
0L 1L 0L 3L	6	13 CON AMOR	J.Yalet	6|53½	Y. Nahuel-S'teadora	M.Quinteros

Cand.: ESPINAZO (1) Enem.: Con Tinta (9) Sport: Huincaicó (6)

7ª Carrera — Pr. WHIG (comienza doble preferencial) — 1500 Mts. — A las 19.20

3L 4P 0P 1S	1	1 VICENTITO	no correrá	3,56	Silmor-Epígrafe	V.H.Santos
0S 5L 0L 0L	1	2 COLOCADO	M.Calderón	3|56	Coloquio-Canopla	M.A.Grasa
0S 1L 5L 0L	1	3 REVELDON	no correrá	3|56	P. Gary-I. Luck II	O.J.Martínez
0L 3L 2L 5L	2	4 RIGHT TACK	R.Rutti	3'56	Rigoló-Andria	L.Z.Lemos
0L 0L 1L 3L	2	5 ATADOR	A.Sánchez	3|56	In the G'ming-C. Roja	J.Ruiz Díaz
4L 0P 0L 0R	2	6 FERAL	J.Martino	3|56	Bahram Son-Ferrosa	L.A.Ferro
2L 0L 0P 0L	3	7 NAVID. TRISTE	M.Insúa	3|56	Adagio-Desconfiada	T.Fernández
0L 0L 1L 4L	3	8 ALIANCISTA	X. X.	3·56	Clipperton-Aliada	P.N.Daniele
2L 3L 6L 1L	3	9 UN JAGUAR	R.Tavella	3|56	Unico-Savonette	O.Puente
0S 0S 1L 0P	4	10 MAMELUCO	R.Torrecillas	3|56	Estampido-Mamba	E.D.Casino
1L 4L 0L —	4	11 TRIPLICO	J.Gutiérrez	3,56	Irmak-Tenida	J.C.Rica
0L 1L 5P 3L	4	12 EL PAÑUELITO	I.Gorráls	3·56	Fort Wayne-Galga	E.Gorosito
0L 3L 1L 0P	4	13 PIE VELOZ	P.Tárrago	3|56	Incaico-Esterita	M.Gil
0L 0L 0L 0L	5	14 PONTO	J.Orduna	3|56	Moraleño-W. Gipsy	A.Moreno
0S 4P 4P 5P	5	15 PRIVADO	no correrá.	3|56	Ambéricos-P'rieblume	J.Fregonese
4L 0L 0L 0P	5	16 ORSON	C.M'tenegro	3|56	Bantam-Orosera	R.E.Falcetti
0L 6L 0L 1L	6	17 FUMEME	E.Riso	3|56	Fumat-Mumay	O.J Garrido
0L 6L 0L 3L	6	18 CADILLO	J.Yalet	3 56	L'comanquel-Conalga	A.A.Santos
0L 1L 2L 3L	6	19 NO ME CREEN	R.Ledesma	3|56	Mollere-Hilda Luján	P.Varela
0L 2L 6L 0L	6	20 G. BAQUEANO	H.Libré	3|56	M. John-Mattinata	S.L.Vega

Cand.: UN JAGUAR (9) Enem.: Right Tack (4) Sport: N. Triste (7)

8ª Carrera — Pr. NIÑA BRUJA (final. doble preferencial) — 2000 Mts. — A las 20.10

0S 1L 2L 6L	1	1 ALICIA LAURA	R.Cepeda	4|57	Pampas Sun-P'suasiva	S.A.Maciel
0S 0P 0S 5L	1	2 GRAN BONITA	H.Guías	4|54	Gran Bourg-N. P. Ultra	A.Jaimes
5L 2L 3L 0L	2	3 MOIRA	C.Botta	4|57	Imbroglio-My Pretty	R.A.Barraza
0S 5L 5L 0P	2	4 FONDISTA	J.Orduna	5|55	Fomento-Sancochada	M.Arismendi
0S 1L 0L 1L	3	5 CUNCA	J.de Pina	4|57	Cullanhall-Badiana	V.A.Corte
2L 3L 0L 3L	3	6 CRISTINITA	no correrá	5|52	Don Milito-Zumárraga	—
0P 2L 1L 4L	4	7 WOOBA	A.Sánchez	4|57	Noel-Gopi	E.M.Vitale
0L 5P 4L 6L	4	8 TAMBAKA	J.Mantilla	5|52	Tournevent-R. Dama	V.J Davicino
1L 3L 4L 3L	5	9 ARTESA	N.Vismara	4|57	Cruz Montiel-Alight	O.B.Iriarte
0P 0P 0L 4S	5	10 AGUSTINA	N.Mezzotero	5|55	Rodin II-Alys	A.A.Brenta
6S 0P 0P 3P	5	11 SANDRAMONI	no correrá	4|54	Versalles-Gurisa	R.Pellegatta
6L 5L 0L 0L	6	12 INFANTINA	R.Zapata	4|57	Lux'burgo-N. del Sur	J.C.Rica
0S 5P 6P 0L	6	13 CORDILA	L.Troncoso	5|55	Brecher-Cosi	P.H.Artigas
0L 4L 0L 0L	6	14 FATUME	J.Estepo	4|54	Don Mac-Culminación	J.Corte

Cand.: ARTESA (9) Enem.: Moira (3) Sport: Infantina (12)

9ª Carrera — Pr. DON BOSCO — 1100 Mts. — A las 21.—

6L 0L 0L 5L	1	1 LINYERITA	R.Cepeda	4|57	Lacydon-Croquiñol	J.C.Rica
0L 0L 0L 0P	1	2 AVARIENTO	A.Sandoval	4|57	Blossom Time-Musical	D.E.Cúcolo
0L 0P 5L 3L	1	3(RULER	M.Cañedo	4|57	Alsina-Rulita	P.C.Sosa
0L 0L 0L 0L	1	4(SECRETEO	R.Sosa	4|55	Sobresalto-Cantachita	idem
6P 0P 0L 1L	2	5 SERENATERO	O.Cincunegui	4|57	Canthare-N. de Gala	V.F.Addati
0L 6A 0T 6A	2	6 PAISAN	F.Mazzeo	4|57	Good Time-Faith	J.Ochoa
0L 0L 0L 0P	2	7 BOY BEY	J.C.Repiso	4|57	Belgler Bey-Boyadera	M.R.Teves
0L 0L 0L 0L	2	8 PARDOL	no correrá	5|55	Parisién-Dolora	M.Barone
0L 0P 0L 0S	3	9 BOB JERRY	A.Plá	4|57	Jerry Honor-Bobanza	A.A.Jacoby
1L 4L 4L 6L	3	10 KHARTOUM	P.Tárrago	4|57	M.Venturer-Somalia	F.A.Calonge
0L 0L 2L 6L	3	11 CAZADOR	H.Capano	5|55	Celtíbero-Delilah	J.Fernández
5L 1L 0P 8L	4	12 JACOBINO	J.Sotosca	4|57	Peloso-Jabelgada	F.N.Daniele
1L 4L 0L 4L	4	13 BIENHABLADO	R.Urreta	4|57	E. Ready-Bienhablada	A.Santillán
0P 0L 0L 0L	4	14 BINOMIO	C.Botta	4|57	Peloso-Bonguera	J.J.Calistro
3S 0P 6P 6P	4	15 EQUIVOCO	N.Pereyra	5|55	B. Time-Envuelta	O.I.Moncada
4P 0P 0P 0S	5	16 BARYM	M.Funes	4|57	Beduino-Rompesquina	E.Argüello
5S 0L 2L 0P	5	17 IND. PRINCE	H.Prieto	4|57	Incaico-Magic Wand	J.R.Lofiego
0L 1L 4P 2L	5	18 VERNO	J.Corso	4|57	Versalles-Creyente	C.Rodríguez
3L 0L 0L 0L	5	19 GARDA	N.Palav'cino	4|54	Interno-Garbo	J.Ruiz Díaz
0L 0L 1L 5L	6	20 EMPIREO	J.Domed	4|57	Chaval-Emperadora	P.A.Ruffini
0L 6L 1L 3L	6	21(PLANEADOR	M.Calderón	4|57	Seminario-Profetisa	A.A.Santos
0L 5L 0L 0V	6	22(BELEN	O.Bagini	4|57	Resuello-Beuna	idem
5L 0L 0L 0L	6	23 ANTONIO	A.Saavedra	5|55	A. Lights-Nochebuena	J.Nicoletti
6L 6L 0L 0L	6	24 LUS-SIRO	E.Riso	5|55	Siroco-Hono-Lua	H.Libré

Cand.: LINYERITA (1) Enem.: Khartoum (10) Sport: Cazador (11)

TRAP VENCIO DE PUNTA A PUNTA

Por Varios Cuerpos se Adelantó a Partida: $ 6

La mañana gris le restó brillo al espectáculo de los pura sangre de carrera en el hipódromo de Palermo, en la reunión que se está realizando con la base del clásico Adolfo y Rufino Luro. Al iniciarse la fiesta, la inestabilidad del tiempo determinó que no fueran muchos los que decidieron el viaje, no obstante las excelentes perspectivas que ofrecía el programa. Y recién al ponerse en juego la triple comenzaron a llegar mayor número de aficionados. Auriga se adjudicó fácilmente el encuentro inicial. Se adelantó por dos y medio cuerpos a Urvarica y aportó a ganador $ 4,30. En el segundo cotejo se impuso Trap de punta a punta y por varios cuerpos a Partida, completando el cuidador Julio F. Penna un valioso doblete.

1a. CARRERA

Se inició la jornada palermitana con el fácil triunfo de nuestra favorita Auriga, que respondió ampliamente, frenando a Urvarica. Desde el pique asomó al frente ésta como para venirse de un viaje. Cerca suyo se pusieron Auriga, Vasca Bluff, Siempre Loca, La Bribona y apareadas las restantes. Por los 1000 metros mantenía más de un cuerpo la puntera asediada por Auriga, que no le perdía pisadas. Y muy juntas se deslizaron por la recta final, donde trató de alejarse la de Oscar Domínguez, exigida por éste, pero Auriga imitó su acción y muy pronto fue en su busca. Por los 400 la de Guillermo Rivero estaba junto a la puntera y sin mucho esfuerzo fue dejándola de lado, para ir aumentando su ventaja y alcanzar la meta, con toda facilidad, con dos y medio cuerpos sobre Urvarica, que por uno y medio dejaba tercera a Allosha. Cuarta quedó Siempre Loca, delante de La Bribona y Bombala.

1ª Carrera — Premio YOUR TIME — 1600 Metros

(PISTA HUMEDA)

(En esta carrera comenzó la apuesta doble de combinadas)

CABALLO	JOCKEY	Nº	Ganad.	Placé	Dividendo		Pag.
1 AURIGA 57, G. Rivero ...		(5)	25914	3223	4.30	2.40	—
2 Urvarica 57, O. Domínguez		(2)	17329	1166		3.30	6.40
3 Allosha 57, L. Troncoso ...		(4)	3089	441			36.10
4 S. Loca 57, J. Arriagada .		(10)	4822	552			23.10
5 La Bribona 57, R. Rodríguez		(3)	9701	800			11.40
6 Bomala 57, L. R. Martínez		(1)	1216	165			91.70
7 Bridal-Cup 57, A. Sanchez		(7)	6006	767			18.30
8 Vasca Bluff 57, L. Angulo		(8)	8924	1044			12.40
U Anit-Sirc 57, E. Olguín ..		(9)	1517	313			73.50
TOTALES:			78543	8572			

PRIMERA APUESTA DOBLE DE COMBINADAS: Total de vales: 24.366. Total del pozo: $ 103.709,16. Vales de ganador: 4.639. Cotización del vale: $ 22,30.

No corrieron: Pas-si-lente (6) y Winema (11).

Ganada por 2½ cps., la 3ª a 1½ cpo., la 4ª a 1 cpo., la 5ª a 6 cps. y la 6ª 1½ cpo. Tiempo: 1'38"2,5. Cuidador: J. Penna. Caballeriza: La Biznaga. La ganadora es hija de Carapálida y Pleyades. Edad: 4 años.

Candidata de CRONICA

2a. CARRERA

Desde el pique Trap se mostró muy superior, respondiendo ampliamente. A poco andar tomó medio cuerpo sobre Partida, cerca de la cual iban Amadita, Maraya y Castagnette. A medida que iba descontando el primer tramo de la lucha la puntera aumentaba su ventaja. En los 1400 llevaba mas de un cuerpo sobre la de Víctor Centeno, que no le perdía pisada. Escalonadas seguían Castagnette, Amadita y Maraya. En esa forma recorrieron todo el opuesto y sin registrarse variantes dignas de mención enfilaron la recta de las tribunas. En seguida se alejó la de Oreste Cosenza, con brazadas amplias y rendidoras. En los 400 ya corrían con más de tres cuerpos y a medida que se aproximaba a la meta aumentaba su diferencia con respecto a Partida, que nada pudo hacer ante la superioridad de la pupila de Julio F. Penna. Y en los metros decisivos puso varios cuerpos Trap

2ª Carrera — Premio CHIRRUP — 2200 Metros

(En esta carrera finalizó la apuesta doble de combinadas)

CABALLO	JOCKEY	Nº	Ganad.	Placé	Dividendo	Pag.
1 TRAP 56, O. Cosenza		(1)	16862	—	6.—	—
2 Partida 53, V. Centeno ...		(5)	33095	—		3.—
3 Castagnette 53½, E. Jara .		(3)	11190	—		9.10
4 Amadita 50, G. Desvard ...		(2)	5579	—		18.30
5 Maraya 53, C. Pezoa		(4)	8476	—		18.70
TOTAL			72202	—		

APUESTA COMBINADA 1-5: $ 4.90.

APUESTA DOBLE DE COMBINADAS: Vales de la llave ganadora 1-5: 1.353. Dividendo$ $ 61.30. A placé llave 1-3. Vales: 708. Dividendo: $ 29.30.

Corrieron todas.

Ganada por 4½ cpos., la 3ª a 1 cpo., la 4ª a 2 cpos. y la 5ª a 1 cpo. Tiempo: 2'15"1/5. Cuidador: J. F. Penna. Caballeriza: El Cerezo. La ganadora es hija de Dart Board y Celada. Edad: 3 años.

Candidata de CRONICA

3ª Carrera — Premio SUPER TRACKS — 1000 Metros

(En esta carrera comenzó la apuesta triple)

CABALLO	JOCKEY	Nº	Ganad.	Placé	Dividendo		Pag.
1 SUN LACE 57, V. B'guinetti		(4)	12715	3805	5.40	3.10	—
2 Sun Fine 55, J. Decosta ..		(7)	5028	1193		5.70	13.80
3 Lucky Me 53, C. Verdasco.		(8)	2861	873			24.20
4 Contrariada 51, G. Desvard		(13)	14274	3284			4.80
5 Terguida 53, C. Aragona ..		(9)	4011	1186			17.30
6 Divinité 55, J. Perfetto ...		(6)	935	300			74.20
7 Nosemueva 57, J. Mantilla		(17)	594	164			116.30
8 La Melenita 57, O. Zapata		(18)	6095	1225			13.60
9 Toupie 52, R. Cepeda		(10)	450	182			128.60
10 B. Blonda 57, V. Sabín ...		(11)	789	286			88.—
11 Baquía 57, H. Libré		(2)	1845	685			37.60
U Arrepentida 51, C. Lescano		(16)	390	188			178.—
TOTALES			48907	13371			

APUESTA TRIPLE: Total de vales: 174.575. Total del pozo: pesos 743.689,50. Vales de ganador: 55.300. Cotización: $ 13.40.

No corrieron: Mouche (1), Subversiva (3), Alacua (5), La Rusta (12), Valera (14) y Mutable (15).

Ganada por 1½ cpo., la 3ª a ½ pzo., la 4ª a ½ cbza., la 5ª al hoc. y la 6ª a ½ cpo. (Bandera verde para el 2º y 6º puestos). Tiempo: 59"2,5. Cuidador: A. A. Balzamo. Caballeriza: Zunda. La ganadora es hija de Sun Festival y La Corday. Edad: 5 años.

Candidata de CRONICA

CON SU DOBLETE EN LAS PRUEBAS INICIALES, PENNA PASO AL FRENTE

Todo hacía suponer, por la enorme caballada que tiene a su cuidado y sus frecuentes éxitos, que el trainer Julio F. Penna no iba a tardar mucho en pasar al frente en la estadística. Más considerando que Sergio Lema viene presentando pocos ejemplares. Y la amenaza de aquél, fue haciéndose más efectiva en las últimas jornadas, se concretó esta tarde con el doblete obtenido por intermedio de sus pupilas Auriga y Trap, en las pruebas iniciales. Con este par de triunfos, el correcto preparador pasó al frente en la estadística, superando ahora por un punto a Sergio Lema, que se mantuvo en ganancia durante la mayor parte de la temporada. Julio F. Penna sumó 62 triunfos contra 61 de su temible oponente, pero como éste tiene varios competidores calificados en el resto del programa, esa cifra puede modificarse al término de la reunión.

4ª Carrera — 1600 Metros

HIPODROMO DE PALERMO

	MARCADOR	GANADOR	PLACE
1º	3	8.30	
2º	8		
3º	9		
4º	6		
LLAVE	3 6	5.00	

1 Dagyuli 57, no corrió
2 Goloso 57, J. Martino
3 Trouvere 57, J. Torres
4 Patino 57|54, P. Colmán
5 Jaranero 57, no corrió
6 L. Carnavon 57, O. Cosenza
7 Rubio 57|54, F. Fagín
8 Seadragón 57, J. Figueroa
9 Pirapo 57, V. Sanguinetti
10 Rey de Copas 57, J. Mantilla
11 P. Matrero 54, E. Jara
12 Mon Fils 54, H. Galeppi

LA REUNION DE TROTE SE HARA MAÑANA EN HOMENAJE A LEGUISAMO

Un motivo especial enmarca a la reunión de trote programada para mañana en el hipódromo de Hurlingham y que se llevará a cabo según se anticipó, no obstante la inestabilidad del tiempo. Se hará la jornada en homenaje al jockey Irineo Leguisamo, con motivo de haber cumplido sus bodas de plata con la profesión. Y por tal motivo, la fiesta promete alcanzar el brillo de una de sus mejores tardes, con la asistencia del gran jinete y otras autoridades de la hípica nacional, que prometieron adherirse al homenaje. Aquí el programa completo:

1ª Carrera - 1800 m. - A las 13.—

NUMEROS AZULES

1 Fr. Princess, E. Antelo 1800
2 Fr. Heir, J. Geoghegan 1800
3 S. Cimma (1), D Ca'legio 1800
4 F. Jovial (1), D. Casalegio 1800
5 Celosa, N. Stella 1800
6 Veloz Mayoral, H. Hevia 1800
7 Fr. Martín, T. Ugalde 1800
8 P. Bilacha, J. Pimentel 1800
9 Sil Adigio (2), J. Morbido 1800
10 L. N. Pareil, J. Bufollini 1800
(1) El 3 y el 4, en yunta.
(2) Descartado de apuestas.

2ª Carrera - 1800 m. - A las 13.40

NUMEROS NARANJA

1 Francis Ore. J. Devita 1800
2 V. R'señor, O. Centurión 1800
3 Fabuloso, S. Rodríguez 1000
4 Fr. Princely, S. Cavallaro 1800
5 Sil Cacique, R. Aquilli 1800
6 V. Decoro, E. Barletta 1800
7 V. M'estuoso, V. Torrisi 1800
8 T. Thomas, J. Galliano 1800
9 Fr Metal (1), J. Calvo 1800
10 P. Joya (1), B. M'nardo 1800
11 Ch. M'lla, A. Rodríguez 1800
12 L. Iroquéq, E. Oreja 1815
13 Amigazo, S. Rodríguez 1815
14 Ch. Marisol, H. Hevia 1815
15 Altivo, A. Salsamendi 1815
16 Mi Mocoso, A. Fernández 1815
17 Francis Star, M. García 1815
(1) El 9 y el 10, en yunta.

3ª Carrera - 1800 m. - A las 14.25

NUMEROS VERDES

1 Francis Sean, A. Sordo 1800
2 P. Rebelde, D. Williams 1800
3 Fr. Duque, J. Destaville 1800
4 Poncho Solo, J. Calvo 1815
5 V. Galante, R. Genga 1815
6 Ciruja, A. Barilari 1815
7 Argentino, I. Caracotche 1815
8 L. Dakota, F. Barilari 1830
9 Ch. Irma, S. Cavallaro 1830
10 A. Britannia, A. López 1830
11 Paisanito, J. Barilari 1830

4ª Carrera - 1800 m. - A las 15.10

NUMEROS AMARILLOS

1 Fr. Brother, A. A'laguirre 1800
2 Poncho Rojo, F. Pinillo 1800
3 Yacaré, M. Castro 1800
4 S'rocazo, R. Salsamendi 1800
5 Lev. Q'chua, N. G'riglia 1815
6 P. M. Bruja, J. L'taville 1815
7 Ch. Mataco, T. Ugalde 1815
8 Fr. Artist (1), P. Loyato 1815
9 A. Squall, A. Nuñez 1830
10 Fr. Bramble, P. Loureiro 1845
(1) Descartado de apuestas.

5ª Carrera - 1800 m. - A las 15.55

NUMEROS NEGROS

1 S. Ari Atkins, C. Gianini 1800
2 L. Aristocrat, E. Antelo 1800
3 Fr. Sword, O. Borghetti 1815
4 Guaraní, S Rodríguez 1815
5 Sur, C. Santia 1815
6 A. Whitney, E. de W'ne 1830
7 Fr. Amos, J. Guariglia 1830
8 Ch. M'perla, L. Cánepa 1830
9 S. A. Atkins, J. Q'teros 1830
10 Gitano, P. Lucero 1845
11 Fr. Battle, A. Barilari 1845

6ª Carrera - 1800 m. - A las 16.45

NUMEROS GRISES

1 Si'ncio Pulki, L. Galiano 1800
2 Inj. Celbo, S. Cavallaro 1800
3 No Good, D. Williams 1815
4 T. y Traiga, S. R'dríguez 1815
5 A. Sh. Grey, A. Valdez 1815
6 S. Sereno, P. Ibarbia 1830
7 Fr. Revolt, A. Nuñez 1830
8 Poderoso, B. de Lorenzo 1830
9 Chingolo, E. Scorzo 1830
10 Ch. Mestenio, H. Palermo 1830
11 Camada, O. Rey 1845
12 Fr. Fighter, J. G'ghegan 1845
13 Marciano, O. Borghetti 1845
14 Fr. L'ngrin, H. Rambaldi 1845
15 Fr. Cerise, R. Alarcón 1845

7ª Carrera - 1800 m. - A las 17.40

NUMEROS BLANCOS

1 A. C. High, D. Porfirio 1800
2 Farolito, O. Borghetti 1800
3 Chara, L Ruiz 1815
4 Fanática, R. Genga 1815
5 Ch. Malón, E. Barletta 1815
6 Laucha, A. Sordo 1815
7 Imponente, H. Follis 1830
8 C'padreo, A. Fernández 1830
9 Matasiete, I. C'cotche 1845
10 T. Fr. Cisca, V. Torrisi 1845
11 M'uncho (1), R. M'tínez 1845
12 Fr. Actress (1), R. M'nez 1860
13 Fr. Raven, L. Perola 1860
(1) El 11 y el 12 en yunta.

8ª Carrera - 1686 m. - A las 18.35

NUMEROS COLORADOS

1 A. Bergen, A. López
2 Francis Satélite, S. Torrisi
3 Veloz Dama, L. Agusti
4 Albion Silt, O. Rodríguez
5 Albion Beaumont, M Castro
6 Adiós Hanover, J. Bufollini
7 Veloz Medea, T. Ugalde
8 Francis Cheera, R. Alarcón
9 Alb. Vestaing, H. Fernández
10 Alb. Niágara, A. Fernández

LANZON EN EL NORTE: 42" 4/5

Solo un ensayo se registró esta mañana en los campos de entrenamiento del hipódromo de San Isidro. Lo hizo Lanzón en la pista de arena que se encontraba húmeda. Dirigido por el aprendiz A. Gallardo descontó 700 metros en 42"4/5, para pasar los 200 finales en 12"2/5 con muy buena acción. Dejó excelente impresión, tanto por el tiempo como por la acción que desplegó durante todo el apronte

LOTERIA DE MENDOZA

Sin orden premios de $ 450, 300 y 180.

1º con $ 150.000: 1 2 9 9 1
2º con $ 12.000: 2 2 0 5 5
3º con $ 6.000: 3 2 8 1 8
4º con $ 3.000: 1 6 8 6 6
5º con $ 1.500: 3 0 6 1 9
6º con $ 450: 4 5 9 4
7º con $ 450: 2 2 9 7 6
8º con $ 300: 1 7 5 0 4
9º con $ 300: 1 7 8 4 2
10º con $ 300: 2 8 0 7 5

11º con $ 300: 1 9 9 8 8
12º con $ 300: 2 1 8 7 6
13º con $ 180: 1 0 7 9 5
14º con $ 180: 2 4 0 4 0
15º con $ 180: 2 7 4 2 0
16º con $ 180: 3 1 7 2 6
17º con $ 180: 4 4 0 9 3
18º con $ 180: 4 5 3 7 7
19º con $ 180: 4 5 4 1 1
20º con $ 180: 2 1 1 2

LOTERIA DE TUCUMAN

Sin orden premios de $ 2.400.

1º con $ 300.000: 2 1 1 3 1
2º con $ 12.000: 2 8 8 1 0
3º con $ 12.000: 3 9 7 2 3
4º con $ 12.000: 8 4 4 8
5º con $ 12.000: 3 7 8 6 6

6º con $ 2.400: 3 5 9 6 1
7º con $ 2.400: 7 7 7 3
8º con $ 2.400: 3 8 2 3 6
9º con $ 2.400: 3 8 5 2 1
10º con $ 2.400: 3 8 9 7 7

TIEMPO

MAXIMA (h.), a las 12 hs.: 22'7

MINIMA: 17'4, a las 6.10 hs. Humedad: 75 %. Pronóstico para hoy: Algunas lluvias; mejorando. Para mañana: Parcialmente nublado y fresco.

HARAS LOS PRADOS

VENDERA EL LUNES, 14 PRODUCTOS S.P.C.

GRANDES TRIUNFOS DE LOS PRADOS EN EL AÑO 1972

Gran Premio Nacional: HEKATON

Gran Premio Internacional Dardo Rocha: HELDA

Gran Premio Internacional Inst. Nac. de la Actividad Hípica: ALTIER

CRONICA. EDICION DE LA TARDE. (Registro de la Propiedad Intelectual Nº 1.076.735). Dirección, redacción, administración y publicidad: Riobamba 280. Talleres: Azopardo y Garay. T. E.. 45-0191 - 0192 - 0193 - 0194 - 0195 - 0196 - 0197 0198 y 0199. Director de las ediciones vespertinas, Ricardo Gangeme.

PALABRAS CRUZADAS

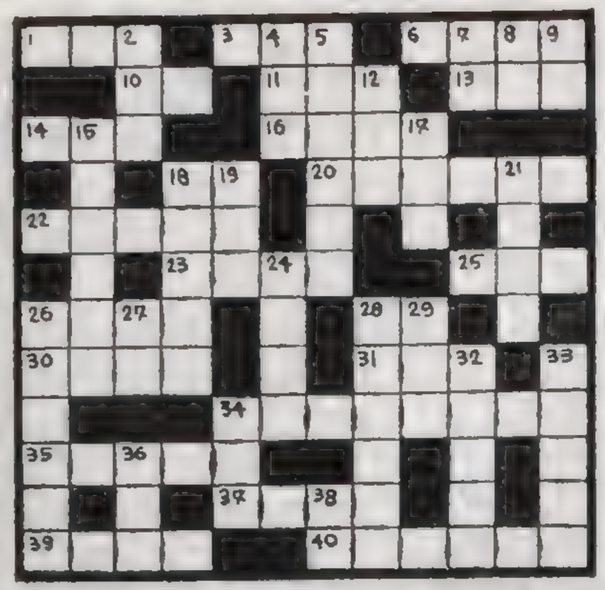

Horizontales:

1) Archipiélago del Báltico 3) Hijo de Noé 6) De mucho precio; 10) Negación; 11) En mayor cantidad; 13) Gran extensión de agua salada; 14) E larga del alfabeto griego; 16) Indigo; 18) Terminación verbal; 20) Raspar, herir con las uñas; 22) Mineral silíceo; 23) Emperador de los indios peruanos; 25) Astro rey; 26) Reflexión de un sonido (plural); 28) Dativo y acusativo del pronombre personal; 30) Mamífero carnicero; 31) Cualquier animal cuadrúpedo; 34) Sólido que tiene un polígono de base y caras triangulares; 35) Hija de Júpiter y Leona diosa de la caza; 37) Acción de rezar; 39) Esturio que recorta profundamente la costa (pl.); 40) Penitente que llevaba los brazos extendidos en forma de cruz.

Verticales:

2) Indio fueguino; 4) Dueña, señora; 5) El día siguiente al de hoy; 7) Sigla de Ante Meridiano; 8) E sol entre los antiguos egipcios; 9) Terminación verbal; 12) Señor (palabra inglesa); 15) Relativo a determinado lugar; 17) Dios del hogar; 18) Arbol rosáceo que se usa en ebanistería; 19) Licor alcohólico; 21) Dios egipcio del sol; 24) Tela de lienzo rayada 26) Huir, evitar, librarse; 27) Río de Siberia; 28) Demente, loco (plural); 29) Tercer hijo de Adán y Eva; 32) Asiento con respaldo y sin brazos; 33) Pesado, torpe; 34) Exactamente divisible por dos; 36) Piedra consagrada del altar; 38) Símbolo químico del Calcio.

L	U	N	A	R	■	■	C	O	R	A	L
I	R	A	N	■	■	■	C	E	R	A	■
M	■	■	A	V	I	A	L	■	■	■	M
O	D	R	E	S	■	I	M	I	T	A	■
■	■	■	A	C	L	A	M	A	■	■	■
V	O	Y	■	E	■	I	■	L	I	D	■
I	N	O	■	N	■	T	■	O	R	A	■
■	■	■	A	S	O	M	A	R	■	■	■
O	V	A	L	O	■	■	R	A	T	O	N
N	■	■	■	R	O	C	A	■	■	■	I
A	T	A	S	■	■	■	A	R	A	L	■
S	E	D	A	L	■	■	A	C	O	S	O

(Solución del problema anterior)

USTED Y LOS ASTROS

ARIES

(21 de marzo al 20 de abril)

Ligera preocupación en su trabajo, enfrente los hechos con decisión. Amor, no dé importancia a una discusión, todo mejora. Suerte en juego.

TAURO

(21 de abril al 22 de mayo)

Es el momento de poner en práctica planes de trabajo que ha ido dejando de lado, colaboración de superiores. Amor, nada nuevo. Descanse.

GEMINIS

(23 de mayo al 21 de junio)

Carta o encuentro relacionado con asuntos de trabajo, llegan mejoras. Amor, importante noticia. No se desentienda de familiares.

CANCER

(22 de junio al 21 de julio)

Satisfacciones en su trabajo, sus esfuerzos encuentran recompensa. Amor, evite discusiones. Colaboración de amigo en plan personal.

LEO

(22 de julio al 21 de agosto)

Prudencia ante ofrecimientos de cambios en su trabajo, no es el momento propicio. Amor, todo mejora. Se aclara situación con familiar.

VIRGO

(22 de agosto al 22 de setiembre)

Apoyo de superiores para llevar a cabo planes de trabajo, siga un consejo. Amor, no existen motivos para dudar. Colabore en plan de amigo.

LIBRA

(23 de setiembre al 22 de octubre)

Ligera inquietud en su trabajo, mantenga sus tareas al día. Amor, es el momento de tomar una decisión firme. Compras que lo favorecen.

ESCORPIO

(23 de octubre al 21 de noviembre)

Reflexione antes de aceptar nuevas tareas, no desatienda las actuales. Amor, se aclaran dudas. Cuide su dinero y evite gastos superfluos.

SAGITARIO

(22 de noviembre al 21 diciembre)

No se deje influenciar por opiniones de extraños sobre asuntos de trabajo, obre según sus ideas. Amor, todo mejora. Cuide salud y dieta.

CAPRICORNIO

(22 de diciembre al 20 de enero)

Altibajos en su trabajo, obre con prudencia con superiores. Amor, es el momento de tomar una resolución. Se aleja preocupación en el hogar.

ACUARIO

(21 de enero al 19 de febrero)

Llega dinero por antiguo asunto de trabajo, mantenga sus cuentas en orden. Amor, buenos momentos. Colabore con amigo en planes.

PISCIS

(20 de febrero al 20 de marzo)

Colaboración de personas de experiencia en su trabajo, siga un consejo. Amor, no dé importancia a una discusión. Buen momento con familiar.

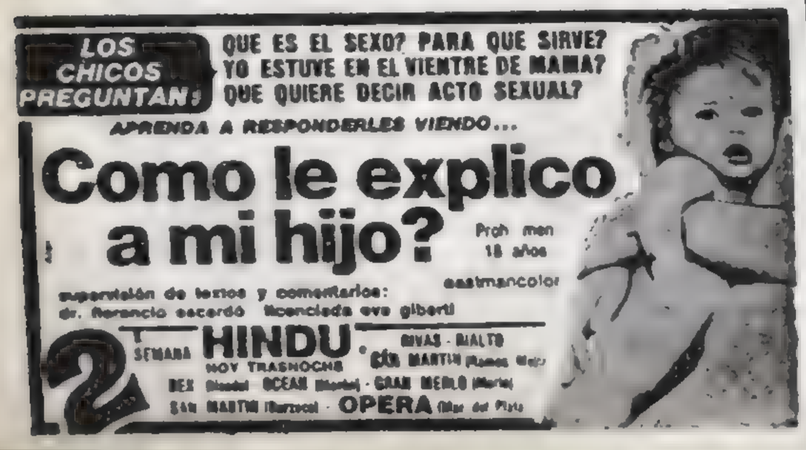

LEORAMA

por LEO VANES

- *RAPHAEL: ¡CLUB Y UNA FILMACION!*
- *ALBERTO: CON LA PEQUEÑA ROSANA*
- *CLAUDIO: UN REPORTAJE DISTINTO*
- *SARA: EN LA TUMBA DE LA MONROE*

★ RAPHAEL

Irene Inés Benítez, presidenta del Club Raphael de Argentina, me hizo saber que en la casa del club en la calle Garibaldi, se filmaron escenas del filme de Fregonese "La mala vida", que allí tuvieron oportunidad de hablar con Víctor Laplace, que el muchacho de Tandil tuvo que esperar la llegada de la noche y que ese lapso aguardando la noche para continuar filmando lo pasó dialogando con la gente de este club, que quedaron prendadas por su cordialidad. Al igual que con Soledad Silveyra y el director Fregonese. Las chicas del club estaban esperando a Hugo del Carril, que tenía que filmar también allí. La dirección del club, por si se quiere usted inscribir, es: Garibaldi 1359, de Capital Federal.

★ ALBERTO

Alberto Martín es un muchacho realmente simpático. Las otras noches lo encontré en la fiesta de despedida de Jorge Sobral, organizada por el incansable Pereyra. Yo no sé si usted sabía que a Alberto Martín lo llamaban "Chichín" en su casa, que acusa 28 años de edad, que tiene dos hermanas y que una de ellas casada, tiene una hija llamada Rosana, que es la locura del "tío Chichín".

★ CLAUDIO

Claudio García Satur será reporteado públicamente por Juan Carlos Altavista y Vicente La Russa en el Luna Park. Tal número será una de las tantas grandes atracciones que participarán en la 'Noche de los Grandes" que APTRA prepara en el Luna Park, para el próximo día 27 a las 21 horas. El espectáculo no será televisado y se hace para recaudar fondos para la casa propia de APTRA. También esa misma noche se presentará por vez primera ante el público el cantante "Rabito", que es popularísimo desde el disco.

★ SARA

La inefable Sara Montiel estuvo en Los Angeles y visitó la tumba de Marilyn Monroe, que es un nicho con una placa muy simple que dice el nombre de la actriz y dos fechas: "1926-1962". Mientras tanto la Montiel, que asistió por aquella ciudad americana a un estreno de un filme suyo, tiene pendiente una actuación en el mismísimo Olympia de París, para los meses que vendrán.

★ MUSICA

Son muchos los "Leoramalectores" que solicitan direcciones para estudiar música. Vuelvo a repetir que no doy direcciones de academias privadas. Pero, para los interesados, aquí va la dirección del Conservatorio Nacional de Música "Carlos López Buchardo", el mismo está situado en la calle Callao 1521, de esta Capital Federal. Los interesados en ingresar en él, deben recurrir personalmente a requerir los informes correspondientes.

★ HAIR

Ragni y demás autores de "Hair", el musical que revolucionó el mundo de la comedia musical, hace ya varios años, han sorprendido nuevamente a todo el mundillo teatral de Broadway con el estreno de su nueva pieza titulada: "Dude". A la "premier" asistieron mil quinientos espectadores, cifra que no está nada mal para una noche de estreno, si todos los que asistieron no fueron invitados.

★ FRANCIS

Los italianos no se quedan cortos en materia de novedades en cantantes y discos. El "no va más" es un conjunto de padres capuchinos, que dedican sus afanes a cantar en nombre de San Francisco al amor y la amistad por todos los escenarios de Milán, y otros sitios de Italia. El grupo se hace llamar "The Francis Boys". Algo así como "Los Chicos de San Francisco".

★ VITTORIO

Y un amigo que viene de Roma, me cuenta que "Lo llamaremos Andrea", filme de Vittorio de Sica, se destaca en estos momentos en la cartelera de los cines de la capital italiana, que casi siempre está sobrecargada de filmes pornográficos y de burda comicidad. "Lo llamaremos Andrea" es un filme muy agradable para ver, que resucita la sonrisa inteligente antes que la carcajada fácil, y libera al espectador de bastantes problemas del diario vivir. Me dicen que De Sica, cuando quiere, puede volver a ser aquel maestro del cine.

LEO

El "Leo" de hoy es para un espectáculo de título audaz: "Jesús en Buenos Aires", que ví las otras noches en un local de San Telmo, en Defensa al 760. Es un espectáculo lleno de buenas voluntades, realizado por un grupo de gente empeñosa. La parte más floja del mismo es la letra, llena de lugares comunes, que pretende ser original mezclando a Judas con Galileo, Tupac Amarú, Sacco y Vanzetti e Hiroshima. Para colmo de males los dos actores, una chica y un muchacho, no tienen la fuerza necesaria y mucho menos quien dirigió esto. Se salva al cantar, el cantante de tangos, del terceto de personas que componen el elenco. Pero si hay algo rescatable de todo esto, y por tal motivo lo menciono, es la composición musical de la partitura que acompaña este espectáculo, las canciones que lo integran, musicalmente hablando, está a diez años luz, del resto. Tanto el vuelo lírico de la partitura de Domingo Moles, como la dirección musical que éste mismo ejerce con el aflatado quinteto "Agrupación contemporánea". Realmente alguien le tendría que dar a este joven Domingo Moles la composición de un musical sobre Buenos Aires. El director del espectáculo, que no sabe qué hacer con las luces, podría unificar la ropa de los actores, poniéndole pantalón y camisa negra, por ejemplo, y un simple vestido negro a ella, para dar un poco más de clima a la cosa. No sé porqué me viene la palabra bíblica que dice: "Perdónalos Señor, no saben lo que hacen". ♦ **Y... la farándula sigue su marcha.**

SOSentimental

Por RENZO CASSAN

Desde esta sección queremos contribuir a la solución de los problemas sentimentales que a tantas personas afligen y angustian. La correspondencia para toda consulta deberá ser remitida a Renzo Cassan, sección SOS Sentimental.

★ Haydée, de Capital: Le escribo esperando que no me niegue su palabra y su consejo ya que mi problema no es de fácil solución. Tengo 23 años y me casé hace uno, totalmente enamorada. Mi marido, mientras fue novio, observó siempre una conducta irreprochable. El noviazgo se prolongó solamente por un año y ocho meses. Poco después de iniciar relaciones me prometió que nos comprometeríamos al poco tiempo y cumplió con su palabra, de la misma manera que se esforzó luego por acelerar la fecha del casamiento. Los primeros meses de matrimonio fueron todo lo felices que yo imaginaba pero luego mi marido comenzó a cambiar de conducta, saliendo muy a menudo por las noches y regresando habitualmente tarde. Yo estoy esperando un hijo, que nacerá seguramente en los primeros días de diciembre. Y es, precisamente, en estos momentos en que ya está tan próximo el advenimiento que él sale más continuamente que nunca y regresa más tarde. No he podido dejar de censurarlo por ese proceder pero me responde que no está cometiendo nada malo, que sale con amigos, los mismos que tenía cuando soltero y que se ha acostumbrado nuevamente a la compañía de ellos. No tengo motivo para dudar de sus palabras. Por lo menos no tengo pruebas de que sus salidas obedezcan a otras razones pero me mortifica terriblemente que me abandone de esa manera en la situación en que me encuentro, ya en la inminencia de ser madre. He pensado en alguna oportunidad en separarme de él y volver a la casa de mis padres. No lo he hecho esperando que se corrija pero no hay el menor indicio de ello. Le pido nuevamente que me aconseje pues me encuentro muy desconcertada.

★ RESPUESTA: No deja de ser un tanto sorprendente esta mutación en la conducta de su marido Fue algo así como el "novio perfecto" y un esposo ideal en los primeros meses de matrimonio para cambiar tanto en el momento menos esperable, es decir cuando ya tenían la evidencia de la próxima llegada del hijo. No creo, como lo insinúa en determinado pasaje de su carta, que a él le desagrade la idea de ser padre. Resultaría absurdo admitirlo así. No tiene ninguna evidencia de que sus salidas nocturnas respondan a otros motivos que los que él le expresa, encontrarse con sus viejos amigos de soltero. Hay hombres que necesitan alternar la vida familiar con la tertulia amistosa. Su esposo puede ser uno de ellos. Comprendo su mortificación. Para usted, el próximo advenimiento le provoca un inmenso orgullo y una enorme alegría y le duele que su marido no demuestre el mismo estado de ánimo ante el acontecimiento. Debe ser, supongo, una simple cuestión de carácter. Hasta ahora no he conocido a ningún hombre que no se haya visto poseído de la más total euforia ante la inminencia del arribo del primer hijo. Su marido debe sentir su mismo orgullo e idéntica satisfacción. Que no lo demuestre tan cabalmente como usted, debe ser, repito, cosa del carácter. Convendría que desechara la idea de separarse. No es, de verdad, el momento más oportuno para esos propósitos de disolución del matrimonio. El hijo debe llegar estando la pareja unida. Es lo que razonablemente corresponde. Acaso luego del advenimiento podría decidirse a hacer a su esposo algún serio planteo sobre la inconveniencia de su conducta. Aunque lo más probable es que cambie sin ninguna exigencia de su parte. Un hijo siempre es el más maravilloso motivo para que un hombre se sienta más feliz en su propio hogar, cerca de él, que en ninguna otra parte.

* * *

Margarita, de Burzaco: ¿Qué es un tímido? Yo le aseguraría que no lo es y que usted es ingenua al considerar apocado a un muchacho por el hecho de expresarse con muy pocas palabras, pero que no por eso deja de expresarse con abundantes y sospechosamente efusivos ademanes. Si a usted lo único que le preocupa es que sea tan callado, no se inquiete demasiado, pues, por todo lo que me dice de su conducta, pienso que no tardará en llegar el momento en que se muestre más elocuente. Ya lo verá.

* * *

Patricia, de Valentín Alsina: Le confieso que no podría decirle a quien corresponde escribir primero, pues la cuestión tiene algo de formulismo social que escapa a mis conocimientos. Se me ocurre que podría ser él quien lo hiciera pero no veo el inconveniente en que lo haga usted si la carta demora. Inclusive podría ocurrir que se haya extraviado, pues suele pasar hasta en los correos mejor organizados. De todas maneras el problema carece de importancia y surge solamente de un exceso de susceptibilidad en sus palabras finales: "Si él no me escribe, yo por orgullo no debo hacerlo".

NUEVAMENTE SERA PUESTO EN ESCENA "PENTAGRAMA 72"

En el teatro Coliseo volverá a presentarse el 1º de diciembre próximo, a las 21.30, "Pentagrama 72", espectáculo moderno de música canto y baile, a cargo de un disciplinado conjunto de cerca de cien personas. La dirección general es responsabilidad de la señora Hebe Inés Murray de Azumendi, y son sus protagonistas entre otros, Julio Suaya, Carlos Pugliese, Enrique Navarra, Elena Uriburu, Ricardo Guillamet, Rafael Quesada, María Amuchástegui, Clara Arriola y Gabriel Bustillo.

• FOLKLORE MUNDIAL

Consiste el espectáculo, que tuvo una cordial acogida en su primera presentación en la misma sala, en una serie de cuadros de carácter folklórico internacional, en los cuales, hábilmente entrelazadas, se muestran típicas expresiones artísticas de Argentina y diversos países de América, Africa y Europa, poniendo énfasis en las expresiones de mayor arraigo popular. Así, las manifestaciones de baile y canto han sido seleccionadas entre autores como José Larralde, Astor Piazzolla, Joan Manuel Serrat, Joan Báez, Ornella Vanoni, Charles Aznavour, Miriam Makeba, María Elena Walsh, Vinicius de Moraes, Gilberto, Los Beatles y otros compositores de similar jerarquía y actualidad que, por supuesto, dan un verdadero brillo a este espectáculo que —como dijimos— volverá a subir a la cartelera del Teatro Coliseo el primer día del mes próximo.

DOS SINGULARES DETECTIVES SON "LOS PELIGROSOS"

En los próximos días se presentará en el cine Atlas, "Los peligrosos" ("Hickey and Boggs"), interpretada por Bill Cosby y Robert Culp los populares actores de la conocida serie de TV "Yo soy espía", que fuera gran éxito en el video porteño hace algunas temporadas.

• EN "LA MALA"

Hickey y Boggs son dos detectives privados que trabajan en equipo. Su presente es muy poco próspero, sus vidas privadas están minadas por el fracaso y la frustración. Por estas razones no pueden ser muy selectivos en lo que respecta al tipo de misiones que aceptan desempeñar.

Es así como toman un trabajo muy poco claro, que los colocará en el límite donde se confunden los valores.

Hickey y Boggs comienzan a desplazarse en un laberinto resbaladizo, en donde a cada paso acecha una muerte brutal, llegando a ser el blanco no solo de sus perseguidos, sino también de sus propios clientes y hasta de las fuerzas del orden. Y dos hombres acorralados, son dos hombres peligrosos... Sobre todo cuando no tienen ya nada que perder...

"Los peligrosos" ha sido dirigida por Robert Culp, sobre un guión de Walter Hill y cuenta con la participación de Sheila Sullivan, Rosalind Cash, Isabel Sanford y Ta-Ronce Allen, entre otras figuras que comienzan a tener brillo propio en la cinematografía internacional.

SEPTIMA SEMANA!

LA VIDA Y EL SEXO AL DESNUDO!

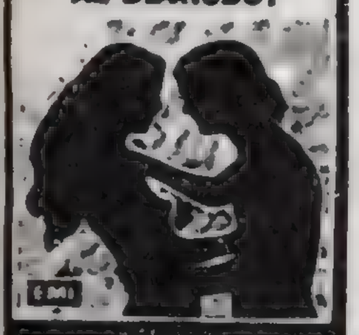

TU CUERPO Y EL MIO

TECHNICOLOR

ADVERTENCIA

Debido al impactante realismo de algunas escenas, especialmente la del parto, las personas impresionables deben ir prevenidas!

TROCADERO CALLAO

CUYO - EL PLATA - GRAND PRIX
AUTOCINE RIO DE LA PLATA
GRAN HURLINGHAM (Hurlingham)
GRAN PACIFICO (Bella Vista)
GRAN BELGRANO (Ramos Mejía)
MORON - GRAN ITUZAINGO (Morón) (Ituzaingó)
SARMIENTO (San Antonio de Padua)
REX - BANFIELD - MITRE (Lomas) (Banfield) (Avell.)
RIVADAVIA - COLISEO (Quilmes) (L. de Zamora)
GRAN SUD - ARGENTINO (Témperley) (Adrogué)
PLAZA - PARAMOUNT - ASTRAL (S. Martín) (Caseros) (Munro)
SUPER - CENTENARIO (Boulogne) (San Isidro)
GRAN VIRREYES (Virreyes)
GRAN ROCHA - NEPTUNO (La Plata) (Mar del Plata)
GRAN PALACE - 25 DE MAYO (Córdoba) (Tucumán)
LAVALLE - OCEAN - OCEAN (Mendoza) (S. Fe) (B. Blanca)

HOY TRASNOCHE
TROCADERO - CALLAO
AUTOCINE RIO DE LA PLATA
GRAN ROCHA (La Plata)
NEPTUNO (Mar del Plata)

TABUES. Los sociales y sexuales de la España actual son analizados en el filme de Summers "Adiós, cigüeña, adiós", que protagonizan María I. Alvarez y Francisco Villa.

LA CARDINALE, NUEVA HEROINA DE BOLOGNINI

ROMA, 25 (ANSA). — Un filme más sobre el fascismo y las consecuencias negativas de una dictadura: "Libera, storia di una donna italiana". El director es Mauro Bolognini, que se niega al rótulo de "realizador estetizante", afirmando que siempre utilizó el lenguaje cinematográfico para conducir un discurso comprometido socio-político. "Sería erróneo —sostiene Bolognini— considerar carentes de compromiso político obras como "La viaccia", "Babú", "Il bell'Antonio" o "Senilità".

Libera (Claudia Cardinale) es una mujer antifascista que aparece en el centro de vicisitudes y episodios ocurridos en Italia entre 1935 y 1945. Es una mujer de pueblo, esposa de un sastre militar. Su actitud puede compararse a la de una "contestataria". Al principio, la mujer se opone al fascismo cediendo a un instinto, luego, paso a paso, toma conciencia de la importancia de su oposición a un régimen que expresa la negación de todo principio democrático.

Finalmente, Libera, a quien Bolognini asigna un "rol" de moderna Casandra, se da cuenta de que su lucha, vibrante y desesperada ha sido inútil, pues, fatalmente el fascismo iba a volver a Italia. Los precios altos que paga pueden tener el significado de un "momento" y tal vez de un mensaje. La comprobación más amarga de Libera, en todo caso, es ver que cuando Italia, liberada de la dictadura, permite a quienes se habían opuesto a la libertad volver a sus puestos de ayer, sus compañeros de lucha política la inducen amablemente a "volver a casa a cocinar la sopa..." O sea, expresa, en última instancia, según Bolognini, rastros de mentalidad fascista, puesto que relegan a la mujer a sus quehaceres

Libera es hija de un anarquista y el vínculo que establece con su marido, hombre tranquilo, es de agresividad, que se aplaca en la ternura con que la rodea ese mismo hombre. El filme comenzará a rodarse pronto. Bolognini eligió a Claudia Cardinale por su talento y por su "docilidad" en el trabajo. Ahora falta escoger a los actores que tendrán los "roles" de padre y de marido de Libera.

• HALLYDAY, ACTOR

PARIS, 25 (ANSA). — Johnny Hallyday viajará a Italia para interpretar junto a Oliver Reed y a Fabio Testi el filme "Revólver", dirigido por Sergio Sollima. Encarnará el "rol" de un ídolo de la canción que, gracias a su celebridad, lleva a cabo impunemente audaces atracos y robos. En el filme, cuyos exteriores serán rodados en Roma y en París, cantará también una canción de Ennio Morricone.

• FELLINI Y BUÑUEL

PARIS, 25 (ANSA). — Federico Fellini, por "Roma", y Luis Buñuel, por "Le charme discret de la bourgeoisie", obtuvieron los premios reservados a un filme extranjero y uno francés, asignados para la temporada 1972 por la Asociación Francesa de Críticos de Cine. Los lauros serán entregados a los dos realizadores el día 4 de diciembre en el Museo Grevin de París.

INTENSA HISTORIA, CON EL CLASICO TRIANGULO AMOROSO

Como una de las más importantes películas del año se anticipa "Dulcima, una mujer deseada" ("Dulcima", en el original inglés), cuyo estreno se ha confirmado para el próximo miércoles en el Cinema Uno. Actores de singular mérito encabezan el elenco: John Mills, entre cuyos numerosos éxitos se cuenta "Oh, qué bella guerra" y "La hija de Ryan", y Carol White, laureada por su creación en "Pobre vaca", y completan el reparto Stuart Wilson, Bernard Lee, Sheila Ryan y Dudley Foster. La dirección fue ejercida por Frank Nesbitt, sobre argumento propio. La fotografía es de Tony Imi, y el fondo musical, de Johnny Douglas, es interpretado por la Royal Philarmonic Orchestra. "Dulcima, una mujer deseada" es la historia de una humilde joven en una granja de la campiña inglesa. Su ambición no va demasiado lejos: solo vivir en paz, tener buena ropa, y un hombre joven con quien disfrutar del amor. Especie de moderna Cenicienta, Dulcima se gana la simpatía de un granjero adinerado, maduro solterón.

La extraña pareja que integran Dulcima y Parker, el granjero, va estrechando cada vez sus lazos más hondamente. Cambia Parker su visión de la vida y se hace más generoso, ante el deslumbramiento de un amor otoñal. Y Dulcima, que junto a él ha logrado bienestar, encuentra en un joven guardabosque la pasión con que había soñado. En el idílico ambiente de la campiña inglesa, los tres personajes centrales llevan adelante un juego cada vez más tenso de ambición y amor, con un desenlace que se anticipa como inesperado. "Dulcima, una mujer deseada" adelántase como un vigoroso ejemplo de realismo poético.

FESTIVAL REALISTA SEXYSTRIP SOLO PARA HOMBRES!

3 AUDACES BACANAS FRIVOLAS SEXUALES!

HOY

CON EL SOL EN LA PIEL

LAS ESCLAVAS EXISTEN TODAVIA

JOVENES AFRODITAS

GRAN VICTORIA

AV. DE MAYO

CONTINUADO DE 8 DE LA MAÑANA A 6 DE LA MADRUGADA

SI TENES 14 AÑOS LLEGÓ TU HORA!
PARA VER Y APRENDER TODO LO QUE TUS PADRES NO TE ENSEÑARON!

LA PUBERTAD

Primer film de tema sexual aprobado en nuestro país como
APTO PARA MAYORES DE 14 AÑOS

Definición de la Academia Española
pubertad: f. Epoca de la vida en que empieza a manifestarse la aptitud para la reproducción.

GRAN EXITO
AMBASSADOR
HOY TRASNOCHE
FLORES - GENERAL BELGRANO
LOS ANDES - CONSTITUCION
25 DE MAYO - GRAN LINERS - AVENIDA
CALIFORNIA - MAIPU - PUEYRREDON

Producción de Candente Tema

A fines de diciembre —coincidiendo con la fiesta de Navidad— se estrenará en una sala céntrica de Buenos Aires y cines simultáneos el filme español "Adiós, cigüeña adiós", lo que marcará un acontecimiento de singular importancia.

"Adiós, cigüeña adiós" fue dirigida por uno de los grandes talentos del cine de España, Manuel Summers, que cuenta entre sus valiosos antecedentes "El juego de la oca", "La niña de luto", etc.

En todos los países donde fue exhibida "Adiós, cigüeña adiós" batió records de recaudación y de permanencia en las salas de estreno. En algunos casos superando a películas como "El padrino" y "Cabaret".

La crítica europea ha destacado fundamentalmente la libertad con que ha sido concebida la obra, que toca profundos problemas de la niñez y la adolescencia condicionados a una falsa educación sexual y pedagógica en la sociedad española. Un tema, por cierto, de gran interés para todos los públicos y que, indudablemente, atraerá también a los argentinos siempre deseosos por ver espectáculos cinematográficos de primera magnitud. Como lo promete ser, "Adiós, cigüeña, adiós".

• DERECHO DE ADOLESCENTES

En la historia de "Adiós, cigüeña adiós", escrita por Summers en colaboración con Antonio de Lara, los adolescentes asumen el derecho a dirigir sus vidas, al comprender que el mundo de los adultos está condicionado a pétreas estructuras morales y religiosas. La espontaneidad, el ingenio, el humor y la frescura surgen de la realización general del filme, y tienen como punto de partida situaciones que al entrelazarse permiten un juego fluido, indiscutible forma de llegar al público que espera del cine una comunicación sin efectos rebuscados. Y este fenómeno —afírmase— se ha producido no solamente en países de habla castellana, que por identificaciones pueden participar más activamente, sino también en otros, donde el problema es comprendido por la sinceridad con que ha sido expuesto, analizando los tabúes sociales y sexuales con criterio amplio y sin temores.

Los protagonistas son María Isabel Alvarez y Francisco Villa, la pareja de adolescentes, acompañados por Mercedes Borque, Alfredo Santa Cruz y un grupo de niños de ocho a dieciséis años.

SHOW MUSICAL
"Pipo Pescador 72"
Del Banco de la Ciudad de Buenos Aires. Espectáculo para niños de 1 a 8 años y sus padres. Sábados, domingos y feriados, a las 16.30 horas. Auditorio Río de la Plata, Av. Figueroa Alcorta esq. Pueyrredón. Entrada libre.

ADELGACE COMIENDO
En pocos días
Niños - Adolescentes - Adultos
CENTRO MEDICO EUROPEO
LARREA 674 1º - 47-3321
CONFERENCIA 28 de DICIEMBRE 21 hs

Primero "HOMO EROTICUS"
Después "UN SICILIANO EN DINAMARCA"
...y ahora LANDO BUZZANCA
en

con FRANCOISE PREVOST - RAYMOND PELLEGRIN
DAGMAR LASSANDER y ANTONELLA LUALDI
Un film de GIANNI GRIMALDI - Musica de RIZ ORTOLANI

GRAN EXITO MONUMENTAL
Lavalle 780

PUEYRREDON - GRAN SAVOY - ARGOS - LOPE DE VEGA - MAJESTIC
EL NILO - MORENO - ALBERDI - PALACIO DEL CINE (Lanús)
GRAN LOMAS (Lomas de Zamora) - GRAN ADROGUE (Adrogué)
ATENEO (San Martín) - SARMIENTO (V. Ballester)
URQUIZA (Caseros)

HOY también TRASNOCHE
MONUMENTAL - PUEYRREDON - MAJESTIC

Y "Mató" Jacqueline Onassis Desnuda: Se Agotó la Revista

MILAN, 25 (ANSA). — Las treinta y ocho fotografías de Jacqueline Onassis desnuda han permanecido encerradas en la caja de controles de la casa editorial de la revista "Playmen" desde junio a octubre; tres personas solemente conocían el "precioso contenido de la caja y diariamente, a turno, controlaban que todo estuviese en regla".

Lo revela hoy "Il Giorno", de Milán, que ha efectuado una encuesta en la casa editorial romana que publica la revista mensual italiana solo para hombres.

La "bomba" Jacqueline estalló ayer cuando salió a la calle el número de diciembre de "Playmen". La revista se vendió enseguida, se agotaron sus números, porque contenía precisamente las fotografías en colores de la señora Onassis, viuda Kennedy completamente desnuda. La clamorosa exclusiva era el fruto de quince meses de desplazamientos por parte de un equipo internacional de fotógrafos. "Il Giorno" revela a continuación que "en el momento de pasar las fotos a la tipografía fueron informados y obligados al juramento solamente algunos técnicos".

"No oculto que hasta el último momento he temido que pudiera suceder algo", declaró Adelina Tattilo, propietaria de la casa editora de "Playmen", entrevistada por un periodista de "Il Giorno". La señora Tattilo, romana, de 40 años, madre de tres hijos, separada del marido, en espera del divorcio, añadió: **"Me habían aconsejado hacerme acompañar y estar atenta. No creo y no quiero creer en estas cosas. Entre otras razones estoy convencida de que, al margen de cualquier reacción, en su intimidad Jacqueline Kennedy habrá quedado contenta. Hemos demostrado que, a pesar de los 43 años es todavía una bella mujer. Quisiera añadir para quienes se maravillan que en el fondo fue la misma Jacqueline a dar ánimos a los fotógrafos: desde hace más de un año todos los diarios, italianos y extranjeros publican fotos de la señora Onassis charlando con los huéspedes, haciendo gimnasia y tomando sol. Por lo tanto, ella sabía que aquella playa no era inviolable y que con un poco de paciencia se lograría fotografiarla. ¿Por qué ha corrido este riesgo? Un personaje habituado como ella a ser siempre reconocida por los fotógrafos no podrá, creo, maravillarse".**

• "ES LA NEGACION..."

Según el diario "Corriere Della Sera" de Milán —el diario más difundido y considerado el más autorizado de Italia— Jacqueline desnuda es "la negación del seax appeal". En un suelto publicado en la página literaria, el diario juzga que la "señora Onassis tiene el seno demasiado pequeño, la cadera demasiado delgada, piernas levemente arqueadas".

TAMBIEN "CANTINFLAS" TENDRA SU MONUMENTO

BARCELONA, 25 (ANSA). — El cómico mexicano Mario Moreno "Cantinflas", era objeto de un homenaje en el parque de atracciones barcelonés de Montjuich, donde se le erigirá un monumento. En dicho parque fue inaugurado, el pasado mes de setiembre, por el propio "Cantinflas", el primero de estos monumentos dedicado a Charles Chaplin, "Charlot", y el próximo año, dentro de la Semana Mundial del Payaso, que tendrá lugar del 2 al 9 de setiembre se inaugurará el segundo monumento dedicado al cómico mexicano. Con tal motivo se ha convocado un concurso nacional e hispanoamericano, por la comisión pro monumento, que patrocinan Radio Nacional, televisión española, el Real Círculo Artístico y el parque de atracciones. Podrán tomar parte en este concurso todos los artistas españoles y latinoamericanos.

• IRIS SCACCHERI EN WASHINGTON

WASHINGTON, 25 (Latín). — La bailarina Iris Scaccheri danzará en el teatro Ford de esta ciudad la próxima semana, anunció aquí la embajada argentina, quien auspiciará su presentación. Desde el año 68 los críticos la consideran como la representante de "nivel de más elevado profesionalismo en su género" en Sudamérica. Su técnica conocida como "antidanza", se caracteriza por la variedad de sus poses. Este es su aspecto más elocuente, subrayando el vibrante efecto de su movimiento por una detención repentina que acompaña con un gesto. Se distingue, además, por la coreografía y la creación de su propia música para sus solos. La bailarina nació en La Plata, donde actualmente posee un estudio parte del cual está al aire libre. Scaccheri comenzó sus estudios de ballet clásico a muy temprana edad en su país, convirtiéndose posteriormente en una figura destacada.

TRISTE FINAL PARA EL CIRCO

PARIS, 25 (EFE). — El arte circense decae. Los circos tradicionales de la capital francesa van, poco a poco, cayendo bajo la piqueta. Así, han desaparecido el "Nouveau Cirque", que se levantaba en la calle Saint Honore, o el "Cirque de París", no lejos de los campos de Marte, el "Alhambra" o el "Ambigu". El "Cirque D'Hiver" recobra solo su aspecto de fiesta en ocasión de la gala anual de los artistas. Ahora, llega otra triste noticia para el mundo del circo. Han comenzado los trabajos de demolición del circo Medrano, construido en la segunda mitad del siglo pasado por un brillante payaso y hábil trapecista nacido en Madrid.

• SU "PAYASO" FUNDADOR

Jerónimo Medrano —conocido popularmente como "Boum-Boum"— hizo fortuna con las risas y las ácrobacias, y de un modesto circo ambulante llegó a poseer uno de los escenarios circenses estables más famosos de París: el "Cirque Medrano", inaugurado en 1875. Por la carpa fija del "Medrano" desfiló toda la "Bella Epoque" parisiense, desde artistas como los Fratellini, a pintores como Toulouse-Lautrec o Degas. Una segunda época de gloria la conoció en la post-guerra de 1818.

LA NUEVA: COBRAN, NO TRABAJAN, MAS IGUAL PROTESTAN

SANTIAGO, Chile, 25 (ANSA). — Los trabajadores del teatro del Instituto de Extensión Musical de la Universidad de Chile, se "tomaron" (ocupación) el local del teatro en una original protesta. Según explicaron a la prensa, su medida obedece al hecho que "no tenemos nada que hacer. Nos pagan nuestros sueldos, pero no trabajamos en nada".

Añadieron que desde mayo pasado en ese escenario no presentan nada. "Ahora lo usamos para jugar fútbol". Los trabajadores deben permanecer en ese local durante ocho horas y media al día y matan el ocio con juegos de solón o deportivos.

TROILO: "EN URUGUAY EL TANGO GUSTA MUCHO MAS"

MONTEVIDEO, 25 (ANSA). — La presencia y actuación aquí de Aníbal Troilo (Pichuco) ha puesto de parabienes a la afición tanguera local que guarda para el indiscutido "as" de los bandoneones rioplatenses, admiración y cariño.

Su actuación en televisión de la víspera al frente de su cuarteto con la voz de Tito Reyes, bajo la animación de Miguel Angel Manzi, atrajo máxima teleaudiencia, esperándose ahora el concierto que ofrecerá mañana sábado en el teatro Solís (principal escenario teatral de Montevideo), con la participación en el mismo del maestro uruguayo César Zagnoli y su conjunto típico, para quien "Pichuco" tuvo palabras de cálido elogio.

Aníbal Troilo, que habló de Montevideo como **"su segunda ciudad"**, dijo a los periodistas que compartía el concepto de Tita Merello, en el sentido de que **"el público uruguayo es más cálido que el argentino en lo que respecta al tango y a sus artistas". "En síntesis, —señaló— creo que aquí el tango gusta mucho más que en mi patria".**

Por otra parte, "El bandoneón mayor de Buenos Aires", reveló que está componiendo con Horacio Ferrer, un tango en homenaje a Quinquela Martín, como asimismo que ya terminó otro, con Cátulo Castillo, bajo el título de "Fujiyama" para un filme de coproducción argentino-japonesa, sobre el sainete "El patio de la morocha", estrenado en Buenos Aires en 1953.

Respecto a sus planes de futuro, Troilo dijo que después de su actuación aquí, retornará a Buenos Aires para continuar actuando en "Caño 14" hasta mediados de diciembre, cuando se trasladará a Mar del Plata, y posteriormente con fecha no determinada aún, volverá a Uruguay para actuar en Punta del Este. Lo positivo es que el popular "Pichuco" admira a los orientales.

MAS SOBRE "CORDOBESITO"

CORDOBA, España, 25 (ANSA). — El hijo varón de Manuel Benítez "El Cordobés" y la madre, Martine Sraisse, han abandonado ya el sanatorio donde nació el pequeño y ambos se encuentran, en perfecta salud, en la finca de "Villalobillos". Manuel Benítez, acompañado de su amigo íntimo, que fue banderillero de su cuadrilla, Pepín Garrido, se trasladó a las oficinas del juzgado municipal de Córdoba, para efectuar la inscripción de su nuevo hijo en el Registro Civil, con el nombre de Manuel. Aunque el popular ex torero no ha dicho nada al respecto, se sabe que el bautismo del niño se llevará a cabo en los próximos días, dentro de la más absoluta intimidad.

RETORNO AL EXITO. Los Fernandos, trío de música melódica, vuelve a su actividad tras cuatro años de ausencia.

EL RETORNO DE UN TRIO EXITOSO: LOS FERNANDOS

Tras cuatro años de inactividad retorna al ámbito del espectáculo Los Fernandos, un trío de música melódica que se constituyó en singular suceso hace bastante tiempo, no solo en nuestro medio, sino también en todos los países latinoamericanos. Muchos de sus éxitos de otrora siguen aún vigentes en el gusto del público. Por ejemplo, para citar tan solo algunos títulos, "Júrame", "Romántica" o "sigamos pecando", tema éste del cual se vendieron nada menos que 150.000 placas.

Ahora otra vez, y con más fuerzas que antes, Gustavo Salas (cantante y arreglador), Bebo Veracruz (primera voz) y Gogo Muñoz (segunda voz y guitarrista) vuelven a trabajar juntos luego de cumplir en Europa, por separado, exitosas actuaciones como solistas. **"Creemos que en nuestro reencuentro con la gente —acotan— presentaremos nuevas características. Hacemos ahora exclusivamente música melódica de avanzada; estamos en una evidente evolución, tanto temática como interpretativa".**

Ya salió a la venta el long play, número catorce, de Los Fernandos. Se titula "Tu mejor amante" y está integrado, exclusivamente, por baladas de autores de la talla de Marfil, Dino Ramos, Yaco Monti y Elio Roca. Son todos temas inéditos para el público argentino y ya, pese a que hace solo quince días que comenzó su difusión, se encuentra entre los primeros cincuenta discos de más venta en el país. Pronto, además, el trío actuará en diversos programas televisivos y el 22 del mes próximo brindará un recital en el Teatro Astral.

TRASNOCHES DE HOY

"Concierto para Bangladesh", ALFIL; "La pubertad", AMBASSADOR; "Verano del 42", ARTE; "Rebelión", AUDITORIO KRAFT; "Todos estamos en libertad condicional", BIARRITZ; "Tu cuerpo y el mío", CALLAO y TROCADERO; "Bananas", SARMIENTO y CAPITOL; "Los degenerados", CINEMA 1; "¿Cómo le explico a mi hijo", HINDU; "El padrino", IGUAZU y METROPOLITAN; "Sweet Charity", IDEAL; "La mujer del verano", LIBERTADOR; "Míralos morir", LORANGE; "Los años verdes", LORCA; "Matadero cinco", LORENA; "El mensajero del amor", LORRAINE; "Brancaleone en las Cruzadas", LOSUAR; "El supermacho entre cornelios", MONUMENTAL; "Cabaret", OPERA; "Un siciliano en Dinamarca", PARAMOUNT; "Vida en familia", PREMIER; "Ni vencedores ni vencidos", RENACIMIENTO, "La armada Brancaleone", STUDIO; "Woodstock", RITZ; "El clan Barker", MAJESTIC; "Sacco y Vanzetti", ROYAL; "Talla de valientes", OCEAN; "Un asalto audaz", SELECT LAVALLE; "Cama con música", CABILDO; "El pájaro de las plumas de cristal", LIDO; "Gimme Shelter", MORENO; "Conocimiento carnal", CONTINENTAL, y "El espanto de las brujas" y "La muerta de Beverlly Hills", ROSEDAL.

AVISOS AGRUPADOS

LOMAS DE ZAMORA - 15 Casas Nuevas
A estrenar, 2 dorm. y depend. con $ 10.000 antic. y saldo en ctas. Olidea 1100. Visitar sáb. y dom. LIENDO Vde. Laprida 354, 243-4051

FLORENCIO VARELA
Casita y lote 4 cdras. estac. Pos. inmediata, luz, col. Ant. $ 140.000 (en 2 ctas.) y fac. Tr. Av. Vázquez 231, fte. estac. (Rody Bar).

TORNERO OFICIAL
Competente, presentarse con certificados de trabajo.
Arenales 4011, FLORIDA, FCGB
8-18 hs. Teléf. 760-7718.

FIAT
Concesionario
AUT. SAAVEDRA
600 - 40 cuotas $ 460
128 - 40 cuotas „ 675
125 - 40 cuotas „ 874
Sin adicionales
0 Km
MAURE 2010
CABILDO 4407
Abierto sábado todo el día. Domingo, 9 a 12 y 16 a 19 hs.

CASAS DE LADRILLOS
desde $ 200.000 y fac. Quilmes
Berazategui - F. Varela
CON LUZ Y AGUA
Entre Ríos 461, 2º Piso, 38-3598

LIBERTAD
Una locura: Lote y casa a estr. m$n. 20.000 pos. c/4 ctas. Tr.: Rivadavia 21919, f.est. Ituzaingó. L N - 624-4482.

PROFESIONALES

JOVITA A. FERNANDEZ
PARTERA
Atención de 9 a 20 hs.
Todos los días.
Cevallos 215, 7º A — 46-1874

VENEREAS - SIFILIS
Piel - Urología (ambos sexos)
Doctor Ismael Liascovich, médico
Diariamente y sábados y domingos. Todo el día. Viamonte 776, 4º piso "7" - 392-8145

PENALES
• Excarcelaciones
• Contravenciones
RAPIDEZ
Atención 24 horas.
40-4419 y 80-9415
TUCUMAN 1538
Cuerpo 2º - Piso 3º "D"
Dres. FLEISHMAN y FISCHBEIN

SENSACIONAL DOBLE PROGRAMA!
SACCO y VANZETTI — A las 14.45-18.50-23.00 hs.
CONFESION DE UN COMISARIO A UN JUEZ DE INSTRUCCION — A las 12.45-16.50-21.00 hs.
PROH. MEN. 18 AÑOS
HOY TRASNOCHE a la 1,30
HOY y días siguientes ROYAL CORRIENTES 831
REFRIGERACION

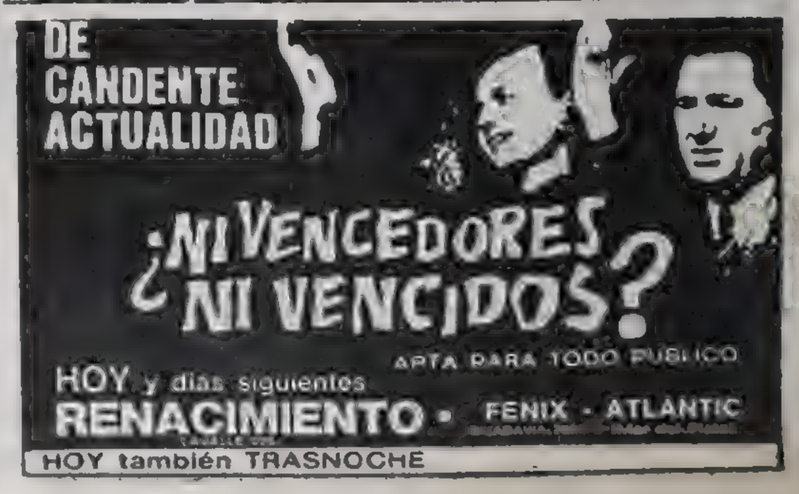

GUIA DE TEATROS Y CINES

TEATROS

★ **TEATRO MUNICIPAL GENERAL SAN MARTIN.** Ctes. 1530. 46-8611. Sala Casacuberta. Hoy 18 y 22 hs. Mañ.: MEA CULPA, de Antonietto. Direcc. Santángelo. Con: A. Berdaxagar, C. Estrada, L. Verona, A. M. Picchio, M. Maccarini, Hugo Faletti, Betty Bicondo, O. Bazán y elenco. Platea $ 5.
Sala M. Coronado: Hoy a las 21.30. Mañ.: EL CIRCULO DE TIZA CAUCASIANO, de B. Brecht. Dirección: O. Pessler; con: N. Aleandro, R. Ligero, A. Mattiello, Z. Gueño, H. Caprera, O. Lovero, E. Muñoz, L. Politti, A. Boero, N. Prono, N. Cullen y elenco. Platea $ 6. Pullman $ 5.

★ **ARGENTINO.** Bmé. Mitre 1448. 37-9324. Ult. sem. Hoy 20 y 22.45:
HAIR
En su segundo año. La comedia musical mas discutida del mundo. (P|18 a.) Loc. vta. 5 días antic.

★ **ATENEO.** Paraguay 918. 31-2888. Semana de Las Artes:
CICLO DE DANZA
Hoy a las 21 hs. R. Danton y su grupo. L. Defferrari, M. Jaramillo, M. Otaola.

★ **COMICO.** Cor'tes. 1280. 33-2108. Hoy a las 20 y 22.45 hs.:
LIBERTAD LAMARQUE
en la comedia musical que fascina al mundo:
APLAUSOS
Direc.: *Daniel Tinayre*

★ **CORRIENTES.** Ctes. 661. 45-9190. Hoy 21 y 23 hs.:
CHE..., ARGENTINA, SOS O TE HACES?
Comedia político musical de H. Aguilar y E. Condi. Direc. Juan Falzone.

★ **EMBASSY.** Suip. 751. 392-3350. Hoy 21 y 23 hs. Rosa Rosen en:
FLORES DE PAPEL
de E. Wolff. Direc. y Act. W. Mautone. Estud., Grem. y Jubilados 50% descuento. Domingo despedida.

★ **EL NACIONAL.** Co'tes 965. 38-8816.
SU TEATRO DE REVISTAS
Ultimos días
JOSE MARRONE — ADOLFO STRAY — JOSE MARRONE
VIOLETA MONTENEGRO
"BUENOS AIRES AL VERDE VIVO"
G. ANDREU K. IAROS, A. PARETS
ALFREDO BARBIERI
Hoy 20.45 y 23 y Trasn. 1.15 h.

★ **EMPIRE.** H. Yrigoyen 1934. 47-3770. Hoy 18.30 y 22.30. Ult. sem.
DE PRONTO UNA NOCHE...
Cía. H. Donay, José M. Vilches, D. Jaufret y gran elenco. Estud. y Jub. 50 %.

★ **FLORIDA.** Florida 165. (Galería Güemes) 30-5460. Sens. Estreno:
LOS CHURROS DEL INTERNADO
Extraordinaria Revista Frívola-Cómica-Musical. Lunes a jueves de 13 a 21 hs. Viernes de 13 a 23 hs. Sábado de 18 a 1.30 hs (P|18 a.)

★ **INST. ARTE MODERNO.** Florida 659. 761-3976. Hoy 21 y 23 hs. La obra más audaz: PABELLON SIETE, de P. Vanderberghe, con Mazzini, J. P. Alem y gran elenco direc. E. Cané. Estud. y jub. 50% dto. Loc en venta.

★ **INST. ARTE MODERNO.** Florida 659. Hoy 0.30 hs. Trasnoche: LA FIESTA DE LA GUITARRA, con el sensacional guitarrista César Bo. 1er recital de tango. Folklore argentino. Bossa Nova. Clásico español. Jazz. Una cita con la buena música.

★ **LICEO.** Rivadavia y Paraná. - 38-1291. Hoy 20.30 y 23. E. Serrador, E. Roy, R. Robles.
MI COMPLEJO ES EL CHAMPAGNE
Un Strip Tease familiar y divertido.

★ **LOS TEATROS DE SAN TELMO.** Estados Unidos 343. - 33-1897/3738. Hoy 23 y 0.30. El espectác. más finamente audaz de Bs. As. EXPORNOSHOC, de Ladivaverde. Direc.: R. Danton. 2ª func. (P|18.) Estud. $ 10. Canilla Libre.

★ **LOS TEATROS DE SAN TELMO.** Cochabamba 360. 33-1897/3738. Hoy 23 hs.: EL BOQUETE presenta: NO SE COMO SE LLAMA, con Raimundo Soto y elenco Próx.: El jardín de los Frenchi Berutti.

★ **MAIPO.** Esmeralda 443. 392-6882. Refrig. Ult. días. Hoy 21 y 23 y Trasnoche 1.15 h.:
GRAN DESPIPLUME EN EL MAIPO
NELIDA LOBATO
J. PORCEL - B. PADILLA - PETER MARTIN. - The Royal - Bluebell Girls - primer bailarín SKIPPY. Invitaddo de honor:
NORMAN BRISKI

★ **NAC. CERVANTES.** Libertad 815. 45-4224. — Hoy a las 21.30 hs.: BARRABAS, de Ghelderode. Direc.: Pedro Escudero. Bol. de 10 a 22 hs. Vta. 4 días antic. Platea $ 5.

★ **PAYRO.** S. Martín 766. 32-5922. 22.30 hs.: HUELGARIO. Espectáculo con MARIA VANER y FOLK 4. Estudiantes $ 5. Refrig.

★ **REGINA.** Santa Fe 1235. 41-5709. Ultimo mes. Hoy 18.30 y 21.45. A. C. Lincovsky, Renán, Terranova, Rivera, López y Arana en:
LA VUELTA AL HOGAR
de Pinter. Dir.: T. Nilsson-Renán

★ **SALA PLANETA.** Suipacha 927. 32-9547. Hoy 20 hs.: LAS MANOS DE EURIDICE, de Pedro Bloch con Hector Vilmar. Hoy 22. PROCESO A JUANA AZURDUY. (Una liberación nacional marginada), de Andrés Lizarraga. Estudiantes 50%.

VARIEDADES

★ **CIRCUS SHOW DE CARLITOS BALA.** Avda. Mitre 5100. Villa Domínico. (Frente a parque Sarmiento). Hoy 18 y 21.30. 2 últimos días actuación. Domingo despedida. Con actuación de RAY PATRICK, as internacional de la magia.

★ **LUNA PARK.** Ctes. 99. 31-1990/5100 y 32-2135/2538. — Hoy a las 21.45 hs Combate categoría mediano liviano. MIGUEL A. CASTELLINI (Pampeano. Camp. Arg., 9º rank mund.) vs. RAUL "CHATO" SORIANO. (México, 1º serie). A 10 rds. y preliminares. Pop. $ 5.

CINES

CENTRO

★ **ALFIL.** Corrientes 1735. 40-7578. Cal. 8ª sem. de éxito. Hoy a las 14.25, 16.35, 18.45, 20.50 y 22.55 hs.
LA PELICULA DE ANTEOJITO Y ANTIFAZ
(Mil intentos y un invento)
14, 16.10, 18.20, 20.25 hs.: Notic. Primer largometraje de dibujos animados argentino, en maravillosos colores. (S.R.) Hoy a las 23.15, y Trasnoche 1.25 h. Concierto para Bangladesh. (S.R.) Próx. G. Ferré: Hijitus, dibujos.

★ **AMBASSADOR.** Lav. 777. 392-9700. Hoy extr. estreno a las 13.10, 15, 17, 19, 21.10, 23.15 y trasn. 1.15 h.:
LA PUBERTAD
(P|m'14|a.) 13, 14.45, 16.45, 18.45, 20.50 y 22.55 hs.: Notic. Sáb. Trasn.

★ **AMERICA.** Callao 1057. Extraordinario Estreno. Hoy a las 14.10, 16.10, 18.40, 20.50 y 23.10 hs. Una comedia alocada, ¿las recuerda?
¿QUE PASA DR.?
con B. Streisand y R. O'Neil. Dir.: P. Bogdanovich; en Panav. color. (S.R.) A las 14, 15.50, 18.10, 20.30 y 22.45 hs.: Notic.

★ **ARIZONA.** Lavalle 727. 392-6967. 13.20, 16.30, 20, 23.30 hs.:
EL GRITO DEL ESPANTO
14.45, 18.15, 21.45 hs.: Conde Yorga vampiro. Cont. (P|18|a.) Sáb. Trasn.

★ **ARTE.** Diag. Norte 1156. 35-7934. Refriger. 15, 17, 19, 21, num. 23.10: Verano del 42, con Jennifer O'Neill. (P|m|18|a.) Trasn. 1.15 h.: MASH. Mañana: Verano del 42.

★ **ATLANTIC.** Belg. 1260. 38-2726. El jardín de Finzi Contini; Shalako. (P|18|a.) Cont.

★ **ATLAS.** Lavalle 869. 392-1936. - A las 13.25, 15.45, 18.15, 20.45 y 23.10 hs. Estr. Eastmanc. M. Vitti y G. Moschin en:
NINI TIRABUSCIO
(P|18|a.) Con S. Koscina y P. de Filippo: 13, 15.10, 17.40, 20.10 y 22.40: Notic. Arg. Hoy 1.15. Trasn. Preestreno en Tech. B. Cosby y R. Culp, en: Los peligrosos. (P|18|a.)

★ **A. KRAFT.** Florida 683. 392-2775. s.num. 13, 14.55, 17, 19.5, numer. 21.15 y 22.30. Trasn. 1.25 h.:
REBELION
Direc.: M. Kobayashi, con T. Mifune (P|14|a.) 14.40, 16.45, 18.50, 21, 23.5: Notic. Refriger. Sáb. Trasn. 1.10 h.

★ **AUTOCINE PANAMERICANO.** - Calle Maipú (entre Ugarte y Pelliza). La calle Maipú queda al 3900 de Ugarte (Olivos). A las 21 y 23.5, en Tech. B. Streisand y R. O'Neill:
¿QUE PASA DOCTOR?
(S.R.) Hoy trasnoche 0.50 h.

★ **AUTOCINE RIO DE LA PLATA.** Ciudad Deportiva Boca Juniors. — Costanera Sur. A las 22.5 y 23.55: Notic. Arg. A las 20.20, 22.10, 24:
TU CUERPO Y EL MIO
Technic. (P|18 a.) Hoy trasn. 1.45. Domingo 3 secciones.

★ **AVENIDA.** A. Mayo 675. 33-6626. Cont. Refrig. 12.50, 16.10, 19.30 y 22.50 hs.: Manía de grandeza, Y. Montand; 14.40, 18 y 21.20: La pradera del pasado, W. Disney, color. (S.R.)

★ **BIARRITZ.** Suip. 482. 392-0356. 13.25, 15.40, 18.10, 20.40 y 23.10 hs. P. Nero y R. Cucciolla en:
TODOS ESTAMOS EN LIBERTAD CONDICIONAL
(P|18|a.) Panav. Color. 13.15, 15.20, 17.50, 20.20 y 22.50 hs.: Notic. Sabado trasnoche 1.15 h. Ult. sem.

★ **BROADWAY.** C'tes 1155. 35-2345. Extraord. ciclo de la inolvidable G. Garbo. A las 13.25, 15.45, 18.10, 20.35 y 23 hs.:
NINOSKA
Greta Garbo Melvin Douglas y Bela Lugosi. (S|R.) Direc.: E. Lubitsh. A las 13.5, 15.25, 17.50, 20.15 y 22.40 hs.: Notic. Arg. Próx. exhib. Ana Karenina, Reina Cristina, La dama de las camelias y María Walewska.

★ **CALLAO.** Callao 27. 40-1898. - 15, 17, 19, 21.5 y 23.10 hs.:
TU CUERPO Y EL MIO
Tecnic. (P|18|a.) 14.50, 16.40, 18.40, 20.40 y 22.45: Notic. Sáb. Trasn. 1.10

★ **CAPITOL.** Santa Fe 1848. 44-2379. Hoy 14.40, 16.50, 19, 21.10, 23.15
BANANAS
(La locura está de moda)
c|W. Allen, L. Lasser. (Pr|14), col. 14.5, 16.15, 18.25, 20.35, 22.45 hs.: Notic. Sáb. Trasn. 0.50 hs.

★ **CERVANTES.** Belg. 1820. 38-2698. Cont. 16.10, 19.40 y 23.10. B. Dean:
VIDA EN FAMILIA
14.30, 17.50 y 21.20 hs.: L. Buzzanca en: Cama conyugal. (P|18|a.)

★ **CINEMA I.** Suipacha 460. 392-1112. 13.30, 16, 18.30, 20.50 y 23.10 hs.:
LOS DEGENERADOS
(P|18|a.) con U. Tognazzi, F. Fabrizzi y T. Aumont; 13.15, 15.40, 18.15, 20.35 y 22.50 hs.: Not. Arg. Sábado 1.20. Trasn. Muy pronto: Dulcina, (una mujer deseada), con J. Mills.

★ **COSMOS 70.** Ctes. 2046. 49-0862. 14.20, 16.30, 18.40, 20.50 y 23 hs.: Notic. Arg.; 14.40, 16.50, 19, 21.10 y 23.20 hs.:
DON QUIJOTE
Maravilla para toda la familia. S|R. Color-Panav.

★ **ELECTRIC.** Lavalle 836. 392-1846. Cont. desde las 13 hs.:
EL AGENTE SECRETO DEBE MORIR
Gringo tu precio es la muerte. c|C. Hill. colores (Pr|14).

★ **GAUMONT.** Rivad. 1635. 40-3050. A las 13.10, 16.15, 19.25 y 22.35, en 70 mm Techn. con N. Wood y G. Charkiris en:
AMOR SIN BARRERAS
(Westa Side Story). (I m 14|a.), con R. Beyner, R. Moreno. A las 13, 15.55, 19.5 y 22.15 hs.: Notic. Arg.

★ **GLORIA.** A. Mayo 1225. 38-6966. Extr. Prog. Argentinísima. A. Yupanqui: El profesor Tirabombas, L. Sandrini. Prog. color. NO-DO. S|R.

★ **GRAN REX.** Ctes. 857. 392-8000. Refrig. 3ª semana de éxito. A las 12.35, 14.35, 16.40, 18.50, 21, 23.15:
MUÑECAS EN CADENAS
Sven-Bertil Taube, B. Parkins, A. Knok, P. Allen. Direc.: G. Reeve. Techn. (P|m|14|a.) 12.30, 14.15, 16.20, 18.30, 20.40 y 22.50: Notic. Argent. Próx. Estr. U. Tognazzi en: Toda una mujer.

★ **G. SPLENDID.** Santa Fe 1860. 44-0808/7204. Hoy a las 14.50, 17.30, 20.10, 23. Trasn. 1.40. L. Minnelli:
CABARET
(Adiós Berlín)
(Pr|18). Techn. c|M. York. Direc.: B. Fosse. Hs. 14.30, 17.10, 19.45 y 22.30: Suc. Arg. Bolet. dde. 10 hs. Sábado Trasn. 1.40 h. Con esta película se incorpora el equipo estereo "Solid-State".

★ **GRAN VICTORIA.** Av. Mayo 882. 34-1493. Cont. de 8 a 4 hs. Con el sol en la piel; Las esclavas existen todavía; Las jóvenes afroditas. P|18.

★ **HINDU.** Lavalle 842. 392-1114. - 13.30, 15.25, 17.20, 19.15, 21.15, 23.15: ¿COMO LE EXPLICO A MI HIJO? (P|18 a.) Eastmanc. 15.5, 17, 18.55, 20.55 y 22.55 hs.: Notic. Sáb. Trasn.

★ **IDEAL.** Suipacha 378. 35-3300. 4ª sem. Ext. est. Loc. num. super Ciner. Ideal. Hoy 15.5, 17.10, 19.15, 21.20 y 23.25 hs.:
EL OSO Y LA MUÑECA
(L'Aours et la poupée). Con B. Bardot y J. Pierre Cassel. Comedia de M. Deville en Eastmancolor. (P|14). 14.40, 16.45, 18.50, 20.55 y 23: Not. Próx. vuelve en copia nueva. Sweet Charity (Dulce caridad). Hoy en Trasn. 1.20 h.: Sweet Charity.

★ **IGUAZU.** Lavalle 940. 392-4431. Contin. Hoy 15.5, 18.35, 22.10 hs. Marlon Brando y un gran reparto:
EL PADRINO
A las 14.45, 18.15 y 21.45 hs.: Notic. (P|18|a.) Vta. loc. 2 días antic. Sábado trasnoche 1.15 h.

★ **LIBERTADOR.** Corrientes 1334. 40-7443. — Hoy a las 14.10, 16.20, 18.35, 20.55 y 23.15 hs.:
LA MUJER DEL VERANO
c|A. Girardot. (Pr|14), mús. de M. Legrand. Eastmancolor. Hs. 13.50, 16, 18.15, 20.35 y 22.55: Notic. Hoy Trasnoche 1.15 h.

★ **LORANGE.** Ctes. 1372. 45-7386. - Refrig. 2ª sem. 13.30, 15, 17, 18.50, num. 21, 23 y Trasn. 1.10 h., de Peter Bogdanovich:
MIRALOS MORIR
(P|18|añ.) Refrig.

★ **LORCA.** Corr'tes 1428. 40-5017. 2ª semana. A las 14.50, 16.55, 19, num. 21.5 y 23.15 hs.:
LOS AÑOS VERDES
c|L. Minnelli. (P|18), color. 14.30, 16.40, 18.45, 20.50, 23 hs.: Notic. Hoy trasnoche 1 h. Próx.: Hugo y Josefina.

★ **LORENA.** Corr'tes 1551. 46-7501. Refrig. 2ª sem. 13.45, 15.50, 18.15, num. 20.30 y 22.50 y Trasn. 1.15 h. De G. Roy Hill:
MATADERO CINCO
(P|18|a.) Próx., de Bo Widerberg: Joe Hill. (Cenizas al viento).

★ **LORRAINE.** Ctes. 1524. 49-1900. 13.20, 15.25, 17.45, num. 20.15, y 22.45. Trasn. 1.15. de Losey:
EL MENSAJERO DEL AMOR
(P|m|18 a.) J. Christie, A. Bates. Lunes, de Bergman: El silencio.

★ **LOS ANGELES.** Corrientes 1770. 40-3742 y 45-2405. UNICA SALA EN EL MUNDO CONSAGRADA A WALT DISNEY. Programa en castellano y Tecnic. 13.50, 16.25, 19 y 21.35 hs.: Notic. y
EL MUNDO MARAVILLOSO DE MICKEY
15.35, 18.10, 20.45 y 23.20, estreno: CORRE, APPALOOSA, CORRE. — Muy pronto: DUMBO.

★ **LOSUAR.** Cor'tes 1743. 40-6100. 13.30, 15.30, 17.45, num. 20.15, 22.45 y Trasn. 1.15 h. De Monicelli:
BRANCALEONE en las CRUZADAS
(P.18|a.) V. Gassman. Próx., de Rossif, vuelve: Morir en Madrid.

★ **LUXOR.** Lavalle 669. 392-3893. - 14, 16.10, 18.30, 20.50 y 23.10 hs.:
MATADERO CINCO
M. Saks, R. Leibman, E. Roche, V. Perring; 13.40, 15.50, 18.10, 20.30 y 22.50 hs.: Notic. Technic. (P|18.)

★ **MAJESTIC.** Pueyr. 230. 87-9636. Refrig. Cont. de 14.15 a 0.40 h. Tecnic. (P|18 a.) 14.30, 17.50 y 21.15, Shelley Winters en: El Clan Barker, con D. Varsi; 16.10, 19.30 y 23 hs., Lando Buzzanca en: SUPERMACHO ENTRE CORNELIOS; 14.15, 19.20 y 22.45 hs.: Notic. Sáb. Trasn. 0.50 h.: El clan Barker.

★ **METRO.** Cerrito 570. 35-4219. - 14.10, 16.20, 18.35, 20.50 y 23 hs.:
TENGO EL DERECHO DE MATAR
(P|14|a.) Alain Delon, L. Massari; 13.45, 15.55, 18.10, 20.25 y 22.40 hs.: Noticioso.

★ **METROPOLITAN.** Ctes. 1343. - 40-1064 0816. Hoy a las 15.5, 18.35, 22.10 y Trasn. 1.30 h. De M. Puzo:
EL PADRINO
(The Godfather)
con M. Brando, Al Pacino, J. Caan, S. Hayden, R. Conte y gran reparto. Tec. (P|18 a.) 14.45, 18.15 y 21.45 hs.: Suc. Arg. Loc. vta. 3 d. antic. Bol. 10 a 23 hs. Sáb. Trasn.

★ **MONUMENTAL.** Lavalle 780. — 392-4815. A las 12.50, 14.45, 16.45, 18.50, 20.55 y 23 hs.: Notic. y
EL SUPERMACHO ENTRE CORNELIOS
con L. Buzzanca. (P|18|a.)

★ **NORMANDIE.** Lav. 861. 392-1000. 12.45, 15.10, 17.45, 20.20 y 23 hs.:
MIMI METALURGICO
Con G. Giannini y M. Melato. P|18 Easmancolor. 14.50, 17.25, 20 y 22.40: Suc. Arg. Sáb. Trasn.

★ **OCEAN.** Lavalle 739. 392-1515. - A las 12.50, 15.20, 17.50, 20.25, 23, y Tras. 1.30 h. A. Delon y A. Quinn
TALLA DE VALIENTES
(P|14|a.) con G. Segal, M. Morgan, C. Cardinale y M. Ronet. Panav. y Technic. 15, 17.30, 20.5 y 22.40 hs.: Notic. Sábado Trasn.

★ **OPERA.** Corr'tes. 860. 35-1335. Hoy 14.55, 17.40, 20.25 y 23.10 hs. Sábado trasnoche 1.20 h.:
CABARET
con L. Minnelli y M. York. Direc. Bob Fosse. Color, por Technicol (P|18|a.) 14.30, 17.10, 19.55 y 22.40: Suc. Arg. Con esta película se inaugura un equipo de sonido estéreo transistorizado. Vta. 3 días antic. Bolet. de 10 a 23 hs.

★ **PARAMOUNT.** Lavalle 845. 392-9999. Refrig. 13, 15, 17, 19.5, 21.5, 23.15 hs.:
LA MUJER DEL VERANO
(P|14 a.) De S. Korber, con A. Girardot. Eastmancolor; 14.40, 16.40, 18.40, 20.45, 22.55 hs.: Notic. Hoy trasn. 1.30 h.: Un siciliano en Dinamarca.

★ **PARIS.** Lavalle 769. 392-2016. Cont. 13, 16.25, 19.50, 23.15 hs.:
CAMA CON MUSICA
en Technic.; 14.30, 17.55 y 21.20 hs.: El extraño vicio de la Sra. Ward; Notic. (P|18|a.) Sábado Trasnoche: Cama con música.

★ **PLAZA.** Corr'tes. 639. 392-7577. — Hoy a las 13.10, 15.30, 17.55, 20.25 y 22.45: Notic. Hs. 13.25, 15.50, 18.15, 20.40, y 23.5. T. Hill y B. Spencer en:
ME LLAMAN TRINITY
el western más divertido jamás filmado. (S|R.) Tech. Sáb. Trasn. 1.20

★ **PREMIER.** Ctes. 1565. 46-2113. 14.45, 16.45, 18.55, 21 y 23.5:
VIDA EN FAMILIA
(P|18|a.) Color. 14.30, 16.25, 18.30, 20.40, 22.45: Notic. Hoy Trasnoche.

★ **REAL.** Esmeralda 425. 392-3600. Cont. desde las 12 hs. Pl. $ 2.— Nuevo Gran Festival del Dibujo en marav. techn., con los personajes más divertidos. Coyote Correcaminos, Patito Feo, Dibujos de Walt Disney, Pecos Bill, Ferdinando El Toro, Gato Malandrín, Pájaro Loco, y Notic. Arg y Extranj.

★ **RENACIMIENTO.** Lavalle 925. - 35-1850. 13, 14.35, 16.35, 18.35, 20.40 y 22.30 hs.:
NI VENCEDORES NI VENCIDOS
La historia de un pueblo. (S|R.) Sábado Trasn. 1.30 h.

★ **ROSE MARIE.** Ctes. 780. 45-6448. Contin. J. Kuile, Ch. Scholin, en: Adorado John; F. Doriac en: Cul de Sac (el fondo de la bolsa). (P|18|a.)

★ **ROTARY.** Corr'tes 565. 49-7061. Cont. 13 a 24 hs.: Notic. La estatua. (P|18|a.) David Niven.

★ **ROYAL.** Corrientes 831. 392-8509. 14.55, 19 y 23.5 hs.:
SACCO Y VANZETTI
12.55, 17, 21.5: Confesión de un comisario a un juez de instrucción. (P|18 a.) Notic.: 14.40, 18.45, 22.50. Cont. Sáb. Trasn. Refrig. Loc. $ 4.

★ **SARMIENTO.** Lavalle 852. 392-3388. Hoy a las 13, 14.55, 16.55, 19, 21.5, 23.10 y Trasn. 1 h. Tech.:
BANANAS
(La Locura está de Moda), c|W. Allen, C. Montalbán. (Pr|14). Hs. 14.30, 16.30, 18.35, 20.35 y 22.40: Notic. Arg. Sábado trasnoche.

★ **S. LAVALLE.** Lav. 921. 35-0235. Cont. 12.20 hs. Pl. $ 3.50. Tecn. 12.35, 16.40, 21 y Trasn. 1.10 h.: Un asalto audaz, W. Beatty; 14.40, 18.50, 23.10 hs.: Al infierno gringo, G. Maharis. (P|18 a.)

★ **STUDIO** (Arte en Cine). Santa Fe 2541. 82-5815. 3ª semana Excl. 14.30, 16.30, 18.40, 20.50, 23 hs. Sábado Trasn. 1.10 h. De Monicelli, con V. Gassman:
LA ARMADA BRANCALEONE
(Primera parte). (P|18|a.) En breve: Vida en familia.

★ **SUIPACHA.** Suip. 442. 392-1195. Próxima reapertura de una sala de categoría al alcance de todos, en continuado desde 11 hs. Loc. $ 3.

★ **TEATRO SAN MARTIN.** (Sala Lugones). Corrientes 1530. 46-8611. Num. 16, 18.15, 20.35, 22.55: Notic. y EL DIABLO Y LA DAMA, de C. Autant-Lara, con Gerard Philipe, M. Presle. (P|18 a.) Mañana: Las grandes maniobras.

★ **TROCADERO.** Lavalle 820. 392-1455. Hoy a las 13, 15, 17, 19, 21.10, 23.10: La vida del hombre y la mujer de hoy en:
TU CUERPO Y EL MIO
14.40, 16.40, 18.45, 20.50 y 22.50: Noticiero. Technicolor. Sáb. trasnoche. Proh. men. 18 años.

ALMAGRO

★ **PALACIO DEL CINE.** Rivadavia 3636. 88-1818. Cont. Hs. 15.50, 19.20 y 23. La Mujer del Verano, c|A. Girardot, J. Rochefort. Hs. 14.10, 17.30 y 21.10: Había una vez un "Flic", c|M. Constantin. Color. (Pr 14).

★ **ROCA.** Rivadavia 3758. 87-1517. Cont. Precios Popul. Refrig. 15.30, 19.10 y 22.55 hs.: Notic. M. Lester y S. George en:
FUI TESTIGO DE UN CRIMEN
13.50, 17.15 y 21 hs. Malcolm Mc Dowell en: Hace tiempo... mañana. (P|m'14'a.)

BELGRANO

★ **BELGRANO.** Cabildo 2356. 73-5691. Hs 14.30: Var. 16.20, 19.45 y 23.10: Vida en familia, c|S. Ratcliff, M. Tedney. Hs. 14.45, 18, 21.25: Me casé por diversión, c|M. Vitti, Techn. (Pr 18). Sáb. Trasn. Vida en familia.

★ **CAPILDO.** Cabildo 2347. 73-3852. Cont. Hs. 16.10, 19.30 y 22.50: Cama con musica. Hs. 14.30, 17.40 y 21: El extraño vicio de la Señora Ward. (Pr|18). Sáb. trasn. Came con música.

★ **CUMBRE.** G. d. Río 4127. 70-5572. Cont. 14.30 hs. Los aventureros. A. Delon; Fantomas contra Scotland Yard. $ 2. (S.R.)

★ **GRAL. BELGRANO.** Cabildo 2165. 781-7200. 16.10, 19.40 y 23.10 hs.: La pubertad, con C. Ringer y L. Grubel; 14.20, 17.45 y 21.20 hs.: Fuí testigo de un crimen, con M. Lester; 15.55, 19.25 y 22.55 hs.: Notic. Arg. (P|14|a.)
GRAL PAZ. Cabildo 2702. 781-1412. Cont. Hs. 16.25, 19.40 y 22.10: Bananas con W. Allen (Pr|14). Hs. 14.35, 17.50 y 21.20: Aliados en el Crimen, c|Y. Brynner, color. Hs. 16.10, 19.25 y 22.55: Notic.

★ **G. SAVOY.** Cabildo 2829. 781-6500. Cont. Hs. 15.45, 19.10, 22.40: El Supermacho entre Cornelios, c|L. Buzzanca. Hs. 14.20, 17.35 y 21: Madly c|A. Delon. (Pr|18).

★ **LIDO.** Cabildo 3241. 701-2996. - Cont. 14.30 hs. El pájaro de las plumas de cristal, D. Argento; Los desesperados, E. Borguine. $ 2. (P|14|a.) Hoy Trasn.: El pájaro de las plumas de cristal, D. Argento

★ **MIGNON.** Juramento 2433. 73-3899. Hs 14.35, 18.35, 22.45 (Sáb. trasn. 1.10):
SACCO Y VANZETTI
(Pr 18). Hs. 16.50, 21: Confesión de un Comisario a un Juez de Instrucción, c|P. Nero.

★ **RITZ.** Cabildo 685. 77-0080. 3ª semana. 16, 19.30, 23.5. Girarsol en un filme de S. Korber: La mujer del Verano. Hs. 14.15, 17.45 y 21.20: Tiempo de morir, A. Karina. (P|14). Sáb. trasn. 1.10: Woodstock.

BOEDO

★ **CUYO.** Boedo 358. 97-0075 - Cont. Hs. 16, 19.30 y 23.10:
TU CUERPO Y EL MIO
Techn. de J. Basterby. Hs. 14.20, 17.45 y 21.15: El Superdotado tiene un complejo, techn. c|L. Buzzanca. (Pr 18).

★ **EL NILO.** Boedo 1063. 97-2984. Cont. Hs. 15.40, 19.5 y 22.35. L. Buzzanca. El Supermacho entre Cornelios, color. Hs. 14, 17.25, y 20.50: Tres en el desván. (Pr|18).

★ **G. SAN JUAN.** San Juan 3246. 97-4293. - París secreto. Una muchacha muy complicada, y Twinky, c|Ch. Bronson. Pr 18).

★ **LOS ANDES.** Boedo 773. 97-4233. Cont. Hs. 16.10, 19.40 y 23.10: La Pubertad (El nacimiento del sexo). Hs. 14.30, 17.50 y 21.20. P. Nero en: Django. (Pr|14).

★ **MODERNO.** Boedo 957. 97-8601. Las dos caras del dólar, techn. M. Greenwood. Si quieres vivir, dispara, techn. S. Todd. Misión arenas ardientes. (Pr 14) May. $ 2.—

★ **NAT PALACE.** San Juan 2461. 97-1723. - R. Redford en: La ley del Talión, B. Lancaster en: El pirata Hidalgo. Once a la media noche, c|F. Sinatra y D. Martin. Niñ. $ 2.50.

★ **SELECT SAN JUAN.** San Juan 2540. 97-5908. Cont. desde las 8 a 24 hs. Pruebe la sangre de Drácula. Drácula vuelve de la tumba, y La maldición de Frankestein. (Pr|18).

COLEGIALES

★ **A. THOMAS.** A. Thomas 841. - 54-4999. Cont. desde las 14 horas. Prenesi c|J. Finch. La muchacha del baño público, c|J. Asher. Las Parejas, c|A. Sordi. (Pr|18).

★ **ARGOS.** Fco. Lacroze 3455. 54-0673. Hs. 16.20, 19.45, 23.10:
EL SUPERMACHO ENTRE CORNELIOS
Con L. Buzzanca. Hs. 14.40, 18.5, 21.30: Madly, c|A. Delon y M. Darc. Hs. 16.5, 19.30, 22.55: Notic. (Pr|18)

★ **ATALAYA.** Córdoba 4633. 773-0700. Hs 17.45 y 22.50: Una pistola para Ringo. Hs. 15.55 y 21: La batalla de los sexos. Hs. 14.20 y 19.20. Un ataud para el Sheriff. (Pr|14). Sáb. Trasn.: Los felinos de la noche.

★ **REGIO.** Córdoba 6056. 772-3350. Cont. desde las 14.30 hs G. Ardisson en: Ruega a Dios antes de morir. Asalto al centro nuclear, c|P. Wolf. Vuelve el Cisco Kid, c|G. Roland colores (Pr|14).

★ **RIALTO.** Córdoba 4287. 84-8764. Cont. Qué le explico a mi hijo, A. Boner. Hotel Los Lirios, c|C. Jurgens, Techn. (Pr 18).

FLORES

★ **COLISEO.** Bonorino 36. 63-6181. Cont. Hs. 16, 19.20 y 22.50: La mujer del verano, c|A. Girardot. Hs. 14.30, 17.45 y 21.5: La casa del terciopelo, c|M. Gouch, en techn. (Pr 18).

★ **FLORES.** Rivad. 6661. 63-3701. 15.55, 19.20 y 23: La pubertad, con H. Sonnbichler y M. Sebalt; 14.20, 17.30 y 21.5: Fuí testigo de un crimen, con M. Lester y S. George: 15.50, 19.5 y 22.45: Notic. Arg. P 14.

★ **FENIX.** Rivadavia 7862. 612-8858. Cont. Hs. 15.10, 19 y 22.55:
NI VENCEDORES NI VENCIDOS?
Hs. 16.45 y 20.40. J. Salcedo en: Un guapo del 900, en techn. Hs. 14.55, 18.45 y 22.40: Notic. (Pr.14).

★ **G. PRIX.** Gaona 3263. 62-2551. 16.20, 19.50 y 23.10 hs.: Tu cuerpo y el mío: 18 y 21.30: Fuí testigo he un crimen. (P|18 a.)

★ **G. RIVADAVIA.** Rivadav. 8636. 69-1356. Cont. 14 hs. El gato de las nueve colas. D. Argento; Metello. $ 2. (P|18|a.) Hoy trasnoche: El gato de las nueve colas.

★ **PUEYRREDON.** Rivadavia 6871. 612-0389. Cont. Hs. 15.30, 19, 22.40. Notic. y
EL SUPERMACHO ENTRE CORNELIOS
Con L. Buzzanca, A. Dualdi. Hs. 14, 17.30 y 21: Madly. c|A. Delon, M. Darc. color. (P|18|a.) Hoy trasn. 1 h.: Míralos morir, B. Karloff.

★ **R. INDARTE.** R. Indarte 44. - 612-5500. 14.30, 18.45 y 23 hs.: Talla de valientes, con A. Delon, A. Quinn, C. Cardinale, color; 16.40 y 21: Flor de cactus, con I. Bergman y W. Mattau, color; 18.30 y 22.50: Noticiero EPA. (P|m 14 añ.) Trasnoche 1.10: Talla de valientes.

★ **SAN JOSE.** Rivadavia 7350. - 611-5989. Cont. desde las 13 hs. La Organización, c|S. Poitier. Cabalgando con la muerte, colores.

★ **SAN MARTIN.** Rivadav. 7060. 612-5416. Cont. 13.30 hs. La maffia. A. Alcón; El ayudante, P. Soriano. $ 2. (P|18.) Hoy trasn.: La maffia, Alfredo Alcón.

LINIERS

★ **G. LINIERS.** Av. Gral. Paz 47. 653-2266. Cont. Hs. 15.35, 19, 22.35: La Pubertad, c|H. Grube. Hs. 13.50, 17.15 y 21: Fuí testigo de un crimen, c|M. Lester. (Pr|14). Sáb. trasn.

★ **MARTIN FIERRO.** Avda. Gral. Paz 47 - 653-2266. Cont. Hs. 14, 18.20 y 22.30: Talla de Valientes, c|A. Quinn. Hs. 16.30 y 20.45: El hombre que nace de nuevo, c|T. Stark (Pr|14). Sáb. trasn.

★ **ODEON.** Montiel 100. 641-7673. Hs. 14.30, 18.50 y 23.10: Cabaret, c|L. Minelli. Hs. 16.50, 21: El toque sexual, color. Cont. (Pr|18).

MATADEROS

★ **ALBERDI.** J. B. Alberdi 6165. - 68-9496. Cont. El Supermacho entre Cornelios, c|L. Buzzanca. Una cuestión de honor, c|U. Tognazzi, color. (Pr|18).

★ **BUENOS AIRES.** Av. Trabajo 5427. 68-2525. Cont. 14.30 hs. Homo eróticus supermacho, L. Buzzanca; El cóndor, J. Brown. $ 2. (P|18 a.)

★ **EL PLATA.** J. B. Alberdi 5751. 68-1118. Cont. Hs. 15.40, 19.10 y 22.30: Tu Cuerpo y el Mío. Hs. 14, 17.20 y 20.50, A. Delon en: El Evadido (Pr|18).

★ **G. LUGANO.** Murguiondo 4062. 60-3457. Cont. desde las 14.30 hs. La tierra de nadie, de W. Disney. El Festival de los Once Premios. Disneylandia y los días de Fiesta. (S.R). Pl. $ 2.50.

ONCE

★ **LORIA.** Rivadavia 3058. 87-1436. Precios pop. Olga, la hija de aquella princesa rusa, c|L. Leblanc, B. Leumann, E. Lobato, color, y Un guapo del 900, c|J. Salcedo, Ch. Villafañe, techn. (Pr|18). Pl. $ 4.

★ **ONCE.** Moreno 2967. 97-3760. - Gentleman Joe Mata. Duelo en Sonora, y 36 horas en el infierno. (S.R).

PALERMO

★ **ROSEDAL.** Serrano 2454. 72-3101. Bill mata en silencio. F.B.I. contra los asesinos de Brooklyn, y Yo Semeramis. (S.R). Sáb. trasn. 0.20 hs.: El espanto de las brujas, y La muerte de Barbelly Hills.

PARQUE PATRICIOS

★ **G. RIVAS.** La Rioja 2054. 91-1841. Hs. 16.50, 20, 23: Cómo le explico a mi hijo?, c|A. Boner, colores. Hs. 15, 18.30 y 21.40: Hotel Los Lirios, c|C. Jurgens, techn. 14.30: Varied. (Pr 18).

★ **SAENZ.** Av. Sáenz 459. 91-8455. Cont. Hs. 13.40, 18, 22.20: Cabaret, c|L. Minelli. Hs. 15.50, 20.15: Fuego bajo las cenizas, color. (Pr|18).

★ **PABLO PODESTA.** Rioja 2153. 91-1355. - Intimidades de tres jóvenes esposas. Esa sensación de amar. Matrimonio perfecto. Familia feliz. Violencia sexual. (Pr|18).

SUR

★ **CONSTITUCION.** Bdo. Irigoyen 1414. Continuado. 15.30, 19, y 22.30: La pubertad: 13.50, 17.10 y 20.40: Django. T'Color. (P|14|a.)

★ **DANTE.** A. Brown 1243. 21-6484. Cont. 14.30 hs. Robin Hood, el arquero invencible: Tarzán y el safari perdido. $ 2. (S.R.)

VILLA DEVOTO

★ **ACONCAGUA.** Av. Mosconi 3360. 50-3008. Cont. 14 hs. El gato de las nueve colas. D. Argento. Metello. $ 2. (P|18 a.)

VILLA DEL PARQUE

★ **PARQUE.** Cuenca 3256. 50-4448. Cont. 14 hs. Marineros sin brújula, Walt Disney; El rey de los osos. $ 2. (S.R.)

VILLA URQUIZA

★ **EDEN PALACE.** Bauness 2506. 51-2135. Carnicería humana, con G. Hackman y L. Marvin; Baile con el diablo, con C. Jurgens; El clan siciliano, A. Delon. Cont. (P|18 a.) Sáb. Trasn. 0.30 h.

★ **25 DE MAYO.** Triunvirato 4438. 51-1859. Cont. 15.25, 19 y 22.40 hs.: La pubertad; 13.40, 17 y 20.40, M. Lester,: Fuí testigo de un crimen.

SUBURBANOS

★ **BALLESTER.** - Majestic. - Lo que el viento se llevó (70 mm.); Esto sí es Elvis.
—Sarmiento. - El Supermacho entre cornelios; El dulce cuerpo de Deborah.

★ **MORON.** - Morón. - 25 de Mayo 140. 629-5332. Cont. (P|18|a.) 13ª semana de éxito! Tu cuerpo y el mío: ¿Dónde vas toda desnuda? color.

★ **RAMOS MEJIA.** - G. Belgrano. - Cont. Tu cuerpo y el mío; El superdotado tiene un complejo. P|18.
—San Martín. - Cont. Como le explico a mi hijo; Hotel Los Lirios. (P 18 a.) Hoy trasnoche: Hotel Los Lirios.

★ **SAN ANTONIO DE PADUA.** - Sarmiento. - Tu cuerpo y el mío; ¿Dónde vas toda desnuda? Historia prohibida.

★ **SAN MARTIN.** - Ateneo. - El supermacho entre cornelios; El muchacho normal.
—Gran Plaza. - Tu cuerpo y el mío; El evadido. Sábado Trasn.: Joe Cocker y sus perros rabiosos e ingleses.
—Moreno. - Johnny West mata; Peor que Judas; El hombre de la venganza.

★ **AVELLANEDA.** - Colonial - Un siciliano en Dinamarca; Mi querido rufián; El pirata Samurai.
—Gral. Roca. - Cont. Contacto en Francia; El capitán de los renegados; Gigante entre los hombres.
—Maipú. - Cont. La pubertad; Fuí testigo de un crimen.
—Mitre. - Cont. Tu cuerpo y el mío; La cama conyugal.
—Pte. Avellaneda. - Cont. El gato de las nueve colas; La muerte no tiene sexo.
—San Martín. - Cont. Gran Prix (70 mm.); Los mercenarios.
—Pueyrredón. (Wilde). - Contin. La pubertad; Días de ira.

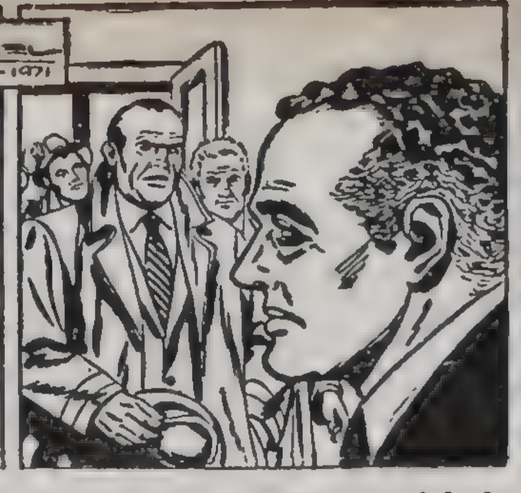

RESUMEN: El primero en recibir la noticia del asesinato de Sonny Corleone es el Consigliori Tom Hagen, quien, a su vez, se lo comunica a Carlo Rizzi el esposo de Connie Corleone. Inesperadamente, el Don Corleone se presenta en la sala de su residencia de Long Beach. Tom Hagen se sorprende.

85

a) El Don atravesó la estancia y se sentó en su sillón de cuero. Andaba con cierta lentitud y las ropas le venían un poco anchas, pero a los ojos de Hagen, el Don tenía el mismo aspecto de siempre. Parecía como si con el solo poder de su férrea voluntad hubiera borrado cualquier vestigio externo de debilidad física. Su rostro denotaba la fuerza de siempre. Una vez sentado, dijo a Hagen: "Sírvame un poco de anís". Tom Hagen puso en un vaso un poco de aquel licor casero. "Mi esposa estaba llorando antes de dormirse —dijo Don Corleone—. Desde mi ventana he visto llegar a los caporegimes, y es medianoche. Así, pues, Consigliori, pienso que deberías decir a tu Don lo que todo el mundo sabe". "Han disparado contra Sonny. Ha sido en la carretera. Ha muerto". Don Corleone parpadeó. Por un momento pareció que su voluntad de hierro fuera a derrumbarse, y en su rostro apareció una mueca de dolor. Pero se recobró prontamente.

b) Acodado en la mesa, Don Corleone apoyó la barbilla en sus manos, mientras miraba fijamente a Hagen: "Dime todo lo que ha pasado". Pero seguidamente alzó una de sus manos y añadió: "No, prefiero que aguardemos la llegada de Clemenza y de Tessio. Te ahorrarás el volverlo a contar". Segundos después, acompañados de un guardaespaldas, los dos caporegimes entraron en la habitación. Se dieron cuenta de que el Don estaba ya enterado de la muerte de su hijo, pues se levantó de su asiento, y lo abrazaron, ya que en su calidad de viejos camaradas podían hacerlo. Sin emoción aparente, después de unos momentos de silencio, Don Corleone dijo: "Ninguno de ustedes debe dejarse afectar por lo ocurrido. Ninguno de ustedes debe realizar ningún acto de venganza, ni debe hacer nada para descubrir a los asesinos sin mi consentimiento expreso".

c) El Don añadió: "Nada se hará contra las cinco Familias, a menos que sea yo quien lo ordene. Nuestra Familia dejará de operar hasta después del funeral. Luego nos reuniremos aquí mismo y decidiremos el camino a seguir. Esta noche debemos ocuparnos sólo de Santino; debemos enterrarlo cristianamente. Tú, Clemenza, serás mi guardaespaldas perpetuo, junto con tus hombres. Tú, Tessio, te ocuparás de proteger a los demás miembros de mi Familia. En cuanto a ti, Tom, llama a Amerigo Bonassera y dile que esta noche necesitaré de sus servicios". Los tres hombres asintieron. Don Corleone agregó: "Tom, llama a las amigas de la esposa de Santino; quiero que vayan a hacerle compañía. Mi esposa irá también cuando yo haya hablado con ella. Mi esposa la consolará y las amigas se ocuparán de disponer que se celebren misas y se recen oraciones por el alma de Santino Corleone".

d) La muerte de Santino Corleone fue, en los bajos fondos de la nación, como el estallido de una bomba. Y cuando se supo que Don Corleone se había levantado de su lecho para ponerse al frente de los asuntos de la Familia, cuando los espías que asistieron al funeral informaron de que el Don parecía estar plenamente recuperado, los jefes de las cinco Familias se dispusieron a preparar sus defensas para hacer frente a las represalias que indudablemente seguirían. Nadie cometió el error de pensar que Don Corleone se sentiría acobardado por las últimas desgracias. Era un hombre que había cometido muy pocos errores y todos ellos le habían servido de experiencia. Sólo Hagen adivinó las verdaderas intenciones del Don, y por ello no se sorprendió cuando vio que enviaba emisarios a las cinco Familias, para proponerles la paz.

(Continuará mañana).

Copyright (C) 1971 Mario Puzo — Europa Press — Grijalbo — Publicaciones Herrerías.

NO SE CONFIRMO EL NUEVO CASORIO DE GALAN. NELLY PRINCE SE PELEO EN CASA DE BRIZUELA MENDEZ. SE SEPARO EL DUO DE DOS. DESPIPLUME EN EL 11. RAROS APODOS A RENAN Y SIMONS

Anoche cundió la versión de nuevo acontecer conyugal en la vida de Roberto Galán, el casamentero mayor de Baires. Su desposada sería —según la información— Celia Jullier, la alemana, recién retornada de largo viaje que hiciera a Europa. La misma es detectada como ex secre de don Galán en "Si lo sabe... cante" y "Tangolerías" (título éste ideado por responsable de esta sección). Esta mañana tratamos infructuosamente de comunicarnos con don Roberto. Pero se nos dijo que en las últimas horas de anoche se había dirigido a Pinamar a pasar el fin de semana. Se sabrá.

• MATCH

Para levantar con un guinche el alicaído ciclo "Teleshow" búscase cualquier motivo como puede ser el introducirse en los domicilios de algunos faranduleros (hartamente principiado desde "La hora del ídolo"). Fué así como tardes atrás llevaron una unidad móvil al domicilio de Guillermo Brizuela Méndez, el negro. Para compartir la velada, invitóse a algunas de sus relaciones. Tuvieron el poco tino de llevar a Nelly Prince, la esperanzada, quien con muy buena intención se prestó a cumplimentar los fines del programa. Cual no sería su sorpresa cuando doña Cloty, la matriarcal consorte de don Guillermo, le espetó: "Claro... Nunca venís a visitar a tu ahijada (de una de sus dos hijas es madrina la Prince) y hoy lo hacés porque hay cámaras!". Esto no le gustó nada a doña Nelly quien demostrando abiertamente su sensibilidad herida le puso los puntos sobre las íes a la ácida consorte de don Brizuela y pegando un portazo se retiró del inmueble. Los hacedores de "Teleshow" se agarraron la cabeza pues no supieron como llenar la ausencia de la vapuleada doña Nelly. ¡Qué falta de consideración!

• SEPARATA

Estamos en condiciones de adelantar que el Dúo de Dos se separó definitivamente, tras algunas escaramuzas ya adelantadas por estas Columnas. Mario Sánchez, el ex aeronáutico, firmó conchabo —en su nueva posición individualista— para integrar el "staff" de los Sofovich en el canal del leoncito. En el mismo equipo entrará, también, Alfredo Barbieri, el rayado. Hay que divulgar el optimismo.

• DESPIPLUME

No siempre el público familiar tiene ocasión de observar una revista. Es por eso que la audiencia del 11, el próximo lunes, tendrá ocasión de ver "Gran despiplume en el Malpo" tal como se representó en escenario de calle Esmeralda. Un momento de evasión para la politizada era que nos toca vivir.

• APODOS

A Sergio Renán, el intelectual, sus amigos lo llamaban "el jabonoso" por eso de "nueve de cada diez" lo usan. Ahora, don Sergio se calmó al casoriarse con María Elena Iglesias, la reformadora. En cuanto a la edad que se le adjudica al actor (38 pirulines) la misma no es verídica. Tiene algunos más como que en 1951 ya actuaba en cine ("Pasó en mi barrio") y estaba casoriado con joven llamada Jenny, viviendo en inmueble de Cangallo y Ayacucho. La memoria es la memoria.

"Pato" D'Onofrio, el ocurrente cameraman, le puso "Baraja" a Leonardo Simons, el azucarado, porque dice que siempre se escapa por la tangente. ¡Oh!

• HAPPY BIRTHDAY

En la madrugada de hoy cumplió un nuevo onomástico (en su caso, los años pasan en vano) la diva rosarina Libertad Lamarque. Es por eso que se interrumpió la función del musical que ella interpreta en calle Corrientes para cantarle todos a dúo un "Happy birthday" seguido de "Las mañanitas" tema mexicano muy conocido por la Liber por sus prolongadas estancias en tierra azteca. Finalmente, una lluvia de flores irrumpió en el escenario disparada estratégicamente desde algunos palcos. ¡Chin, chin!

• DOBLE CONCHABO

Pese al hermetismo del caso, trascendió que en la víspera firmaron conchabo para presentarse, a partir de marzo, en las huestes de sala de calle Esmeralda, Tita Merello, la corbatera, y Nélida Roca, la venusiana. La primera reaparecerá en el género revisteril después de ausencia prolongada y la segunda hará lo propio luego de tres años de no asomar su anatomía por un escenario. Se dice que animará skechs y hará el gran final, sin bailar ni cantar.

• LLEGO LA PEREZ

Tras de dos años de ausencia retornó a nuestros lares Mirtha Pérez, la casoriada. Los motivos de su viaje estriban en que representará a la nación venezolana en el Festival Buenos Aires de la Canción a hacerse en el Luna Park los días 30 de este mes y el 1º y 3 del entrante. En el evento —organizado por FEBAC y auspiciado por APTRA— intervendrán otras gentes como Hugo Marcel, el antiverrugoso; Marina Dorel, la vibrante; Juan y Juana, los bis, y una extensa lista más. Será televisado por el 11.

• NO HAY CRIMEN IMPUNE

Quedó decidido que "Crimen y castigo", versión moderna de la tragedia rusa, sea enviada al festival de Montecarlo. Mucho bombo se le hizo a este teleteatro (observarán que para casos así no los llamamos telenovelones) y hasta se pusieron en gastos ofreciendo un vinito antes de la emisión.

• BONGOCERO IDO

Los muchachos de Katunga, los movedizos, ya no son cinco. Se les fue el bongocero apodado "El chino". Por si algún congénere quiere ir a ofrecerse les advertimos que no piensan reemplazarlo. ¿Cuestión de economía?

• TARDE VENDIBLE

Industria Nacional, los registrados, están eufóricos. Y no es para menos. El tema que sacaron últimamente —"La tarde que te amé" (no especifican cuál)— se vendió a razón de 25 mil redondos en apenas siete días. Ahora los integrantes del conjunto están buscando un anti-mufa por si a alguno se le ocurre envidiarlos en demasía.

• NO VINIERON

Los partidistas elementos de un centro artístico se quedaron con la promesa de traer a estas playas a Chico Buarque de Holanda, el carioca protestón, y Baden Powell, el flemático encendido. Otra vez será...

• ¿QUIEN LA DEFIENDE?

Se detectó a Christian Andrade, el cabezón, levantando la voz —muy enardecido— mientras defendía calurosamente a Silvana de Lorenzo, la milanesa, en un boliche de onda de Palermo chico. Lo bueno está en que a su prometida, la flaca María Esther Lovero, jamás la defendió de esa manera. Tal vez haya sido por eso que la fonomímica ni le habló, ni lo miró ni lo escuchó por un tiempo largo. El está de nervioso... ¿Celosa yo?

crónica
FIRME JUNTO AL PUEBLO
Buenos Aires, Sábado 25 de Noviembre de 1972

SUS CARTAS ESTAN ECHADAS

♢ L	♠ L	♢ A	♡ D	♣ P	♢ F	♠ E	♣ E	♢ E	♡ I	♠ A	♣ R
♣ D	♡ A	♣ O	♡ D	♠ B	♣ N	♡ E	♣ A	♠ U	♡ S	♠ E	♣ R
♡ U	♣ E	♢ L	♠ N	♢ O	♣ S	♢ P	♡ E	♣ D	♢ U	♡ R	♠ O
♣ I	♡ T	♠ S	♢ E	♠ L	♡ E	♢ D	♠ I	♢ E	♠ B	♡ H	♣ V
♡ O	♣ I	♢ T	♡ Y	♠ R	♢ O	♠ O	♢ D	♣ N	♢ O	♣ O	♠ S

En estos 60 naipes se encuentra encerrado un mensaje para usted. Acaso se trata de un augurio o de una advertencia que no deberá desestimar. Para dar con el mensaje que corresponde al lector, éste debe proceder de la siguiente manera: Si su nacimiento se ha registrado entre los días 5 y 11 (no importa el mes), elegirá PICAS. Si se ha producido entre los días 12 y 19, TREBOL. Si lo fue entre los días 20 y 27, DIAMANTE. Y, finalmente, si su advenimiento al mundo aconteció entre los días 28 y 4, su palo será CORAZONES. Una por su orden —leyéndolas de izquierda a derecha— las letras que llevan las cartas correspondientes a la fecha en que nació y escríbalas.

PROGRAMA PARA HOY

15
7 Cine "De corazón a corazón"
9 Sábados continuados
11 Cine de super acción "El mundo en peligro"; "En la puerta del infierno" e "Intriga internacional".

17
7 Buenos Aires cultural

18
7 Selecciones 7 "José Hernández"

19
7 Panorama semanal

19.30
7 Primer festival de la canción iberoamericana

21
2 En dúplex con canal 13
9 Alta comedia "Crimen y castigo"
11 Hollywood en castellano "Semilla de maldad"
13 Humor redondo

21.30
2 En dúplex con canal 13
13 Gorosito y señora

21.58
7 Redacción 7

22
2 En dúplex con canal 13
7 Cine sin cortes "Aventuras en Birmania"
13 Misión imposible "El satélite"

23
2 En dúplex con canal 13
13 Argentina canta así

23.30
7 Redacción 7
9 Los vengadores
11 Cine de trasnoche "Marea nocturna"

24
2 En dúplex con canal 13
13 Noticiero 13

0.15
7 Cine de los sábados "Soborno"
9 La misa de los artistas

0.30
2 En dúplex con canal 13
13 Cine de trasnoche "Totó, Vittorio y la señora"

1.17
7 Etica social

AL CIERRE:
7 Comisión Episcopal
9 Buenas noches del padre Luchía Puig
11 Palabras de vida
13 Un momento de meditación

El Sol de San Juan embotellado
JEREZ DON LUCIO

El Pozo de Esta Semana es Casi Similar al de la Ultima Jugada

AUMENTA EL NUMERO DE LOS APOSTADORES

¡EXCLUSIVO!

PRODE

2a. SECCION

Buenos Aires, Sábado 25 de Noviembre de 1972

Un buen "pozo" tendrán los ganadores del sorteo 39º del PRODE, correspondiente a los partidos de la AFA de la jornada semanal del campeonato Nacional. Una recaudación similar a la anterior se registró esta semana, pero hay una circunstancia singular que demuestra el mayor interés que paulatinamente está adquiriendo el PRODE, pues el número de tarjetas, es decir, tácitamente de apostadores, ha aumentado sensiblemente, llegando en esta oportunidad a registrarse la cantidad de 3.119.435 tarjetas, siendo la cantidad anterior de 3.050.722 tarjetas.

Pero hubo una ligera disminución de la recaudación, pese a la mayor cantidad de apostadores, siendo el total de la suma reunida en este concurso de 1.905.226.200 pesos moneda nacional, contra un total de 1.982.536.100 que correspondieron a la recaudación de la fecha anterior.

El "pozo" para los posibles ganadores es así en esta oportunidad de 628.724.646 pesos moneda nacional, algo inferior a la suma ganada por los acertadores de la pasada semana, que era superior en casi 13 millones de pesos moneda nacional. La menor recaudación se atribuye al hecho de estarse en los últimos días del mes en que los bolsillos de los aficionados sienten los gastos. Esta suma puede acrecentarse, por la concurrencia de apuestas del interior.

Llamó la atención que en la puja entre la Capital Federal y la provincia de Buenos Aires la recaudación fuese casi similar, 775.608.200 pesos moneda nacional para los porteños contra 775.206.600 pesos nacionales para los bonaerenses. En cuanto a tarjetas fueron 1.152.953 para la capital y 1.357.928 para los provinciales, superioridad que en este rubro se ha repetido.

Publicamos a continuación, como lo hacemos semanalmente, el extracto de las tarjetas impugnadas. Recordamos a nuestros lectores, para la correcta lectura del mismo, que el número que corresponde a cada agencia está subrayado y precedido de una hilera de estrellitas.

Después de la línea que subraya el número de la agencia figuran el de cada uno de las tarjetas anuladas. Como se sabe en cada una de las tarjetas figura en la parte superior el número 01, que distingue a las apuestas de la Capital Federal. A continuación del 01, está el número de la agencia y luego el de la tarjeta. Si el número de la tarjeta está incluido en este extracto el titular de la misma puede solicitar al agenciero el reintegro del monto de la apuesta.

LA PUBLICACION DEL EXTRACTO OFICIAL ES UNA CONTRIBUCION DE BIENESTAR SOCIAL PARA DAR SEGURIDAD A LOS APOSTADORES

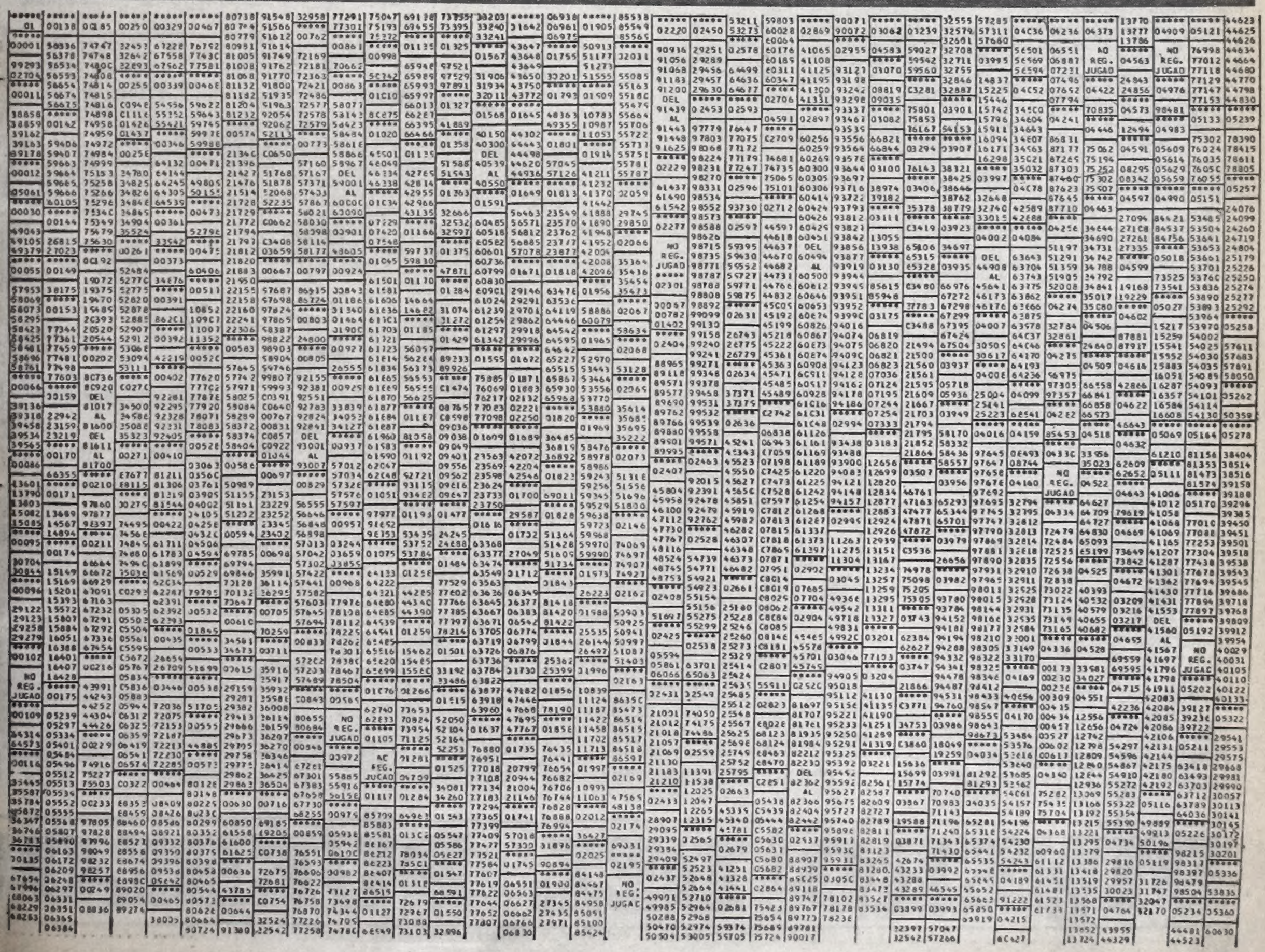

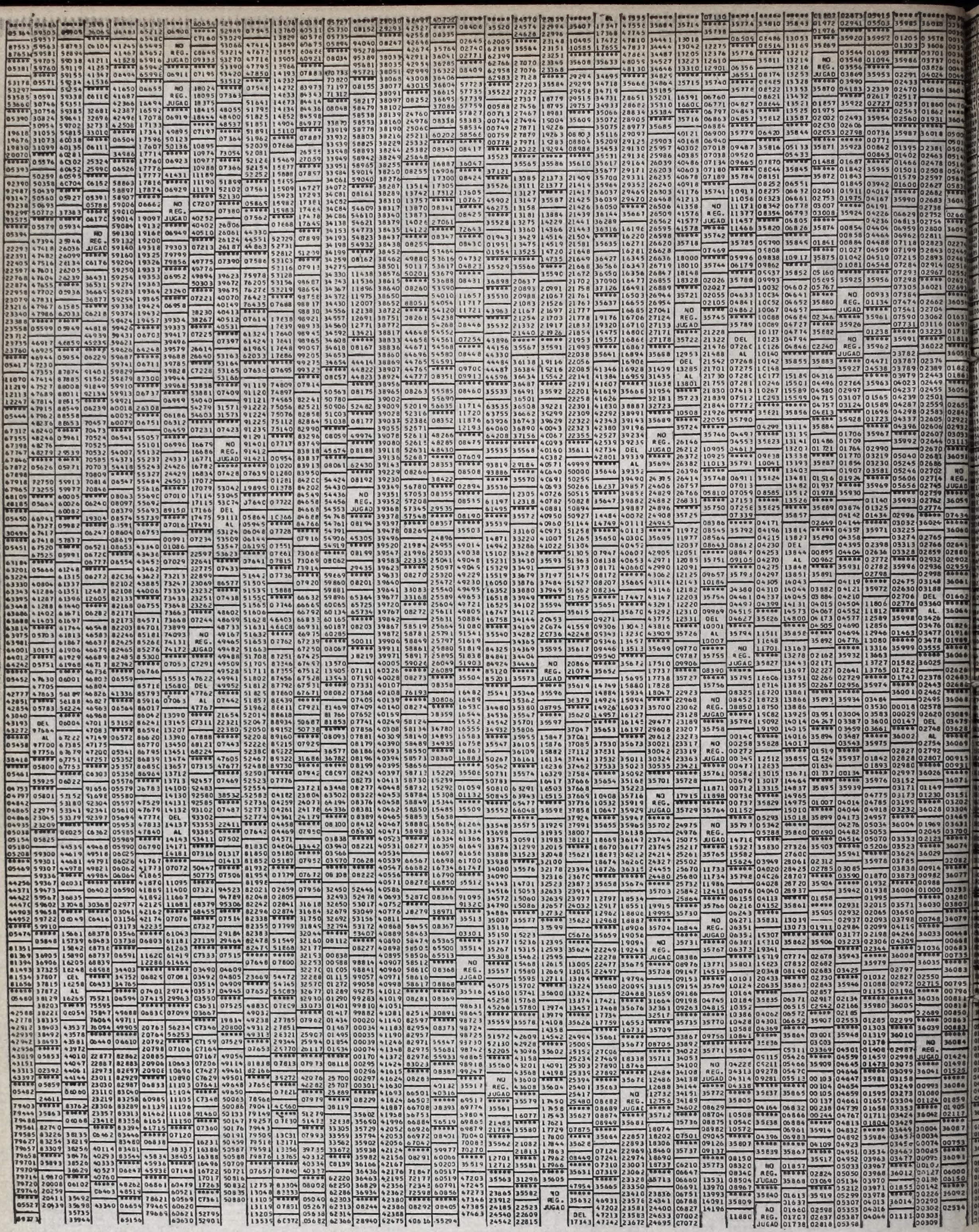

DINERO DEL PUEBLO

RETORNA AL PUEBLO

BS. MAS SEGURIDAD